



REVISTA BRASILEIRA DE XADREZ POSTAL

Fundado em 14/02/69

ANO XXIII - Nº 139 Janeiro - 2007



PROCESSO ELEITORAL 2007 – EDITAL

Comunicamos ao quadro associativo a abertura do Processo Eleitoral do Clube de Xadrez Epistolar Brasileiro, visando à eleição para o biênio 2007/2009, da Diretoria Executiva, do conselho Fiscal e do Conselho Consultivo, em conformidade aos artigos 46 e 50 dos Estatutos.

O número de sócios efetivos do CXEB na presente data é de **400**.

SERVIÇOS - INFORMAÇÕES - INSCRIÇÕES

CXEB: Caixa Postal 21.200 - São Paulo - SP - 04602-970

Inscrições: Devem ser efetuadas por meio da **FICHA ÚNICA DE INSCRIÇÃO EM TORNEIO**.

Torneios de Classificação: É permitida a participação simultânea em até três grupos, desde que as inscrições sejam solicitadas dentro do prazo de seis meses, contados do início do primeiro grupo. Após esse prazo, o associado precisará definir sua categoria no(s) grupo(s) ainda em andamento, antes de solicitar novas inscrições. Entretanto, se a inscrição baseia-se em um direito adquirido recentemente, recomenda-se anexar ao pedido cópia da Ficha de Habilitação (XEB - 55), a ser solicitada ao DT, relativo ao grupo em que se obteve o direito.

Torneios Temáticos: Não há limite à participação simultânea em vários grupos de mesmo tema ou de temas diferentes.

Torneios Internacionais: Consultar o Delegado do Brasil junto à ICCF – Márcio Barbosa de Oliveira – marbol@attglobal.net - Rua Cândido Gaffree 135 – Rio de Janeiro – RJ – 22291-080 - para obter informações sobre os torneios disponíveis. A taxa de inscrição é informada em outra parte desta edição.

Alterações de Endereços: As mudanças e os acertos de endereços e de nomes devem ser comunicados, de imediato, ao DT, a seus adversários e ao setor de cadastro: **Rodney Ricardo Joaquim** <rodneyrj@uol.com.br> Rua Santos, 305 – Praia dos Sonhos – Itanhaém-SP – 11740-000

Indicação da Matrícula: A aposição da matrícula dos associados em todas as correspondências dirigidas ao Clube e aos DT facilita e agiliza no tratamento dos assuntos.

Acionamento das Comissões: de Ética e de Recursos: Os processos, acompanhados da taxa de **R\$6,00**, por recurso, devem ser encaminhados a **Márcio Barbosa de Oliveira** (Rua Cândido Gaffree, 135 – Rio de Janeiro – RJ – 22291-080. E-mail: marbol@attglobal.net), observados os regulamentos próprios de cada Comissão, principalmente quanto a prazos (15 dias para a Comissão de Recursos e 30 dias para a Comissão de Ética, contados da recepção da decisão de que se quer recorrer) e quanto ao nº de vias (6 vias em ambos os casos). Os Recursos contra as decisões dos Diretores de Torneios **devem ser encaminhados** ao DGT **Paulo Roberto T. Marczykoski** – Rua Dr. Nascimento, 261 – apto. 403 – Rio Grande-RS – 96200-300 E-mail: paulo.rt.marczykoski@gmail.com , no prazo de 15 dias, contados da recepção da decisão de que se quer recorrer (neste caso, apenas com o envio de 1 cópia da decisão de que se recorre).

Setor de Rating: As consultas sobre rating deverão ser dirigidas a **Sérgio Luiz de Souza** (Av. Rio Doce, 2449 – Ilha – Governador Valadares – MG – 35020-500. E-mail: serjaols@terra.com.br) O rating é calculado três vezes ao ano (janeiro, maio e setembro).

Setor Adjudicação (SETADJ): Este setor é coordenado pelo Diretor: **Sérgio Gonçalves Barbosa** (Caixa Postal 323 – Rio de Janeiro – RJ – E-mail: ssbarbo@pop.com.br), a quem deverão ser endereçadas **unicamente pelos diretores dos torneios**, as partidas destinadas à adjudicação. A taxa de adjudicação (por partida e por jogador) é de **R\$ 3,60** e deve ser remetida **pelo jogador ao Diretor do Torneio**, juntamente com as análises e o diagrama da posição no momento em que a partida foi suspensa. O DT, a sua vez, **somente enviará ao SETADJ** o formulário com as análises dos jogadores e o cheque ou cópia do respectivo depósito.

Diretor Financeiro: Os contatos e as comunicações com a Tesouraria devem ser feitos com o Diretor Financeiro: **Romeu Edgar Mundstock**: Av. Diogo Correia de Sande, 421 – São Paulo – SP – 05862-160.

Valor da Anuidade = R\$ 72,00

Os menores de **19** anos e os maiores de **65** anos gozam de desconto e podem pagar apenas **R\$36,00**. A outra opção para pagar-se este montante é a de **Sócio Assinante**, que é a forma de pagamento acessível àqueles que não desejam participar dos Torneios, porém com direito a receber a Revista Bimestral.

Colabore com a Tesouraria: Veja na etiqueta de endereçamento da Revista o mês de vencimento da sua anuidade. Envie cheque, cruzado e nominativo ao CXEB, no início do mês do vencimento, à Diretoria Financeira. Solicitamos o não envio de *Vale Postal ou dinheiro*. Por fim, ao informar o pagamento, mencione sempre o número da sua matrícula.

Semestralidade (R\$ 36,00) e Trimestralidade (R\$ 18,00): Estas são outras opções de pagamento que o CXEB coloca à disposição dos associados. Não se sinta constrangido em fracionar o pagamento da anuidade, se esta é a melhor forma de quitação para você.

Depósito em conta: Outra forma de o sócio pagar sua anuidade, ou de efetuar qualquer quitação à Tesouraria, é a de depósito em conta corrente do Clube. Neste caso, **é imprescindível enviar cópia do recibo bancário à Tesouraria**, para a devida identificação do depositante, e para a obtenção da finalidade do depósito.

Os dados da conta são os seguintes:

Banco do Brasil - Banco 001 - Agência 3559-9 - Conta 5018-0

Titular: Clube de Xadrez Epistolar Brasileiro. **CNPJ: 73.558.959/0001-10**

R B X P - nº 139**ÍNDICE****INFORMES**

Informe da Presidência	3
Informe da Área Internacional	8
Informe do Diretor geral de Torneios ...	10

SEÇÕES E ARTIGOS

Regulamento da Comissão Eleitoral.....	17
Solucionismo	22
Rating	24
Os Segredos das Aberturas	29
Soluções	35
Regras dos jogos por servidor	37
Qual o Melhor Lance?	48

TORNEIOS

Campeonato Brasileiro Individual	41
Taça Brasil.....	42
Campeonatos Estaduais.....	44
Torneios Especiais	44
Classificação.....	45
Temáticos.....	47
Sem Computador	47

CXEB**Clube de Xadrez Epistolar Brasileiro****Presidente de Honra:**

Ubirajara de Oliveira Barroso

Diretoria 2005/2007:**Presidente:**

Dorgival Olavo Guedes Júnior

Vice-Presidente:

Márcio Barbosa de Oliveira

Diretor Administrativo:

Lair Válio Alves

Diretor Financeiro:

Romeu Edgar Mundstock

Diretor Geral de Torneios:

Paulo Roberto T. Marczykoski

Diretor da Área Internacional:

Luiz Ângelo Marques de Noronha

Diretor de Publicações:

Jorge André Pregun

Diretor de Divulgação:

Marcos Antônio dos Santos

Conselho Consultivo:**Presidente:** Ubirajara de Oliveira Barroso.

Membros Natos: Antônio Carlos Raposo, João Alberto Correia da Silva, José Joaquim de Amorim Neto, Milton Gonçalves Sanchez, Nelson Lopes da Silva, Pedro Luiz de Oliveira Costa Neto, Torben Erik Carlsen, Lair Válio Alves, Alberto Pinheiro Mascarenhas, Romeu Edgar Mundstock, Dieter Hans Bruno Koll e Jorge André Pregun

Membros Eleitos: Alberto Pinheiro Mascarenhas, Ivan Marques da Silva e Warner Bruce Kover.

Conselho Fiscal:

Titulares: Alberto Francisco Dillenburg, João de Deus Carvalho e Jorge de Sá Cavalcanti.

RBXP - REVISTA BRASILEIRA DE XADREZ POSTAL

EDITADA BIMESTRALMENTE PELO CLUBE DE XADREZ EPISTOLAR BRASILEIRO

E-mail: contato@cxeb.org.br**Home-page:** <http://www.cxeb.org.br>

Redator: Jorge André Pregun (Av. Benedito Castilho de Andrade, 1007 Bloco.2 apto. 42 – Jundiaí-SP – 13212-070 – email: revista@cxeb.org.br)

Colaboradores: Nelson Lopes da Silva, Warner Bruce Kover e Sérgio Gonçalves Barbosa

Todo material destinado à publicação na RBXP deve ser enviado ao Redator.

Tiragem desta edição: 200 exemplares eletrônico e 250 impressos

<< INFORME DA PRESIDÊNCIA >>

Presidente: Dorgival Olavo Guedes Júnior email dorgival@terra.com.br
Rua Júlia de Freitas Coutinho 255 –CEP 30860-120 – Belo Horizonte – MG

Alteração na Composição do Conselho Consultivo: Ato Declaratório

Tendo em vista criterioso levantamento levado a cabo pelo Sócio Honorário Nelson Lopes da Silva e ouvidos os demais membros do Conselho Consultivo, recomendei a atualização dos membros do referido Conselho, cuja composição agora obedece estritamente os ditames do artigo 26 do Estatuto. Nesta relação estão sendo incluídos:

Lair Válio Alves, por ter sido Primeiro Secretário do por 4 anos e Diretor Administrativo por outros 6 anos; **Dieter Hans Bruno Kohl**, Primeiro Secretário por 2 anos e Segundo Secretário por 4 anos e **Alberto Pinheiro Mascarenhas**, Diretor da Área Internacional por 4 anos e Vice Presidente por 2 anos, **Romeu Edgar Mundstock**, Segundo Tesoureiro de 1991 aa 1995 e Diretor financeiro de 1999 1 2001 e **Jorge André Pregun**, Diretor Financeiro de 1997 a 1999, Diretor administrativo de 1999 a 2001 e Diretor de Publicações de 2001 a 2003.

Os cargos de Primeiro Secretário e Segundo Secretário existentes na vigência de versão anterior do Estatuto do CXEB, equivalem a cargos atuais da Diretoria Executiva.

O associado Alberto Pinheiro Mascarenhas, por ter sido eleito para o biênio em curso, aparecerá como membro nato e como membro eleito durante a vigência de seu mandato.

Este ato declaratório decorre do texto do artigo 26 do Estatuto que a seguir transcrevo:

Art. 26º - O Conselho Consultivo é composto por:

I - membros natos: os ex-presidentes eleitos do Clube, os vice-presidentes que tenham ocupado a presidência por pelo menos 1 (um) ano, e os demais diretores executivos que tenham exercido cargo na Diretoria por período de pelo menos 6 (seis) anos;

II - membros eleitos: na proporção de 1 (um) para cada contingente completo de 300 (trezentos) sócios efetivos, na data da convocação, com mandato de 2 (dois) anos, num máximo de 5 (cinco) e num mínimo de 3 (três), havendo igual número de suplentes.

Nota de Falecimento

Foi com muita tristeza que tomamos conhecimento do falecimento do associado **Luiz Fernando Cirello**, 57 anos, ocorrido em São Paulo em 17 de novembro, depois de 41 dias de internação em CTI, decorrente de complicações da diabetes de que padecia.

Luiz Fernando Cirello era Sócio Fundador, de matrícula número 9, e um constante colaborador do CXEB, parte mesmo de sua história. Transcrevo a seguir parte do texto que integrou nossa proposta que determinou a sua escolha como Sócio Honorário do CXEB, na Assembléia Geral Ordinária realizada no Rio de Janeiro em 31 de julho do ano que finda.

“Durante toda a sua vida associativa colaborou com todas as diretorias eleitas, que sempre contaram com o seu apoio para um sem número de atribuições.

Antes de montar o seu Escritório em São Paulo o CXEB precisou muito da mão de obra de voluntários, até para etiquetar revistas ou circulares aos quase dois mil sócios de então. Eram pessoas como o Luiz Fernando Cirello que executavam essas funções.

Exerceu muitas outras funções como diretor de torneios, membro de comissões ordinárias e comissões especiais, criadas para fins específicos.

Ele foi o primeiro diretor de torneios do CXEB a receber o título de árbitro Internacional da ICCF.

Só nunca aceitou concorrer a cargos eletivos.

Sempre que o Clube precisou de um advogado recorreu a ele que até há bem pouco tempo tinha escritório de advocacia montado em São Paulo.

Luiz Fernando Cirello é, sem sombra de dúvida, um dos baluartes do CXEB e por todos os títulos, merecedor dessa homenagem que sugerimos lhe seja prestada pelos companheiros aqui reunidos.”

Nas eleições de 2005 Cirello acatou a minha convocação pessoal e concordou em concorrer ao cargo de membro do Conselho Consultivo. Ficou como primeiro suplente e acabava de ser convocado para a vaga surgida com a renúncia de um dos eleitos. Essa convocação só chegou ao conhecimento de seus familiares quando ele já tinha falecido e foi ela que levou a família a informar seu falecimento, ocorrido há mais de um mês.

É sem dúvida uma grande perda.

O Clube de Xadrez Epistolar Brasileiro, por seu Presidente infra assinado, em nome da Diretoria, dos Conselhos, dos demais colaboradores e de todos os seus associados, apresenta à família do amigo Cirello, em especial à sua mãe, os mais profundos votos de pesar pela perda do amigo, companheiro e colaborador.

Belo Horizonte, 28 de dezembro de 2006

Dorgival Olavo Guedes Júnior,
Presidente do CXEB

Relação dos Associados em dia com as suas obrigações junto ao CXEB

Tendo em vista a aproximação do pleito eleitoral faço publicar a seguir a relação dos associados considerados em dia com as suas obrigações junto à Tesouraria do Clube.

Solicito a atenção de todos para as seguintes observações:

1 – A data oficial desta pesquisa é **14 de dezembro de 2006** e por isto não incorpora alterações feitas no CADMAT depois desta data e possivelmente nenhum pagamento feito em dezembro em virtude de viagem do Diretor Financeiro

2 – Os associados foram agrupados pelo **mês de vencimento de sua anuidade.**

3 – Estão relacionados os associados cujas anuidades venceram em setembro, outubro, novembro e dezembro, em respeito à tradição do Clube de manter o associado como ATIVO até o quarto mês após o vencimento de sua anuidade.

4 – Caso você não encontre o seu nome nesta relação ou haja divergência do nosso registro com o seu registro, escreva ou mande email para o Diretor Financeiro, Romeu Mundstock com cópia para o Diretor do Setor de Cadastro, Rodney Ricardo Joaquim e para esta Presidência, com as informações pertinentes.

5 – Caso sua anuidade tenha vencido em mês anterior ao período aqui considerado e você não tenha feito o pagamento, ainda há tempo para fazê-lo. Siga as instruções existentes no nosso site e na Revista.

6 – Se necessário relações atualizadas serão publicadas em Março, Maio e Julho.

<u>Vencimento em: 09/06</u>	
1) ALTAMIR PENHA MORATO	Mat: 5927
2) ANA VITORIA P. ROTHEBARTH	Mat: 8243
4) CLAUCIO ANTONIO E.VASSALO	Mat: 448
5) EDUARDO ZOLENZDEVSKI JAKSTYS	Mat: 343
6) FLAVIO JUAREZ FEIJO	Mat: 1243
7) HELCIO TADEU NERY DE CASTRO	Mat: 5517
9) JORGE JERONIMO F.DOS SANTOS	Mat: 6678
10) JORGE LUIZ DE MORAES TOURINHO	Mat: 2057
11) JOSE REITOR RIZZARDI	Mat: 896
12) JOSE ROBERTO TONETTI	Mat: 863
13) JULIO CESAR ALBERTO MOORE	Mat: 4546
14) MARCIAL SCHMIDT	Mat: 8284
15) MARIO SERGIO SOUZA GUIMARAES	Mat: 870
16) METRY BACILA	Mat: 4877
17) ORNELIO DE SOUZA	Mat 793
18) REGINALDO DE C. CERQUEIRA FILHO	Mat: 6287
19) TELMO SEBASTIAO BUENO	Mat: 84
20) VICENTE DE PAULO MENDES DINIZ	Mat: 5220
21) WAGNER BOTINHA L. VASCONCELOS	Mat: 7235
<u>Vencimento em: 10/06</u>	
1) CHARLES MANN DE TOLEDO	Mat: 560
2) FRANCISCO ARIVANIO DE MELO	Mat: 8078
3) GERSON DE SOUZA BAPTISTA	Mat: 5771
4) ITALO GERMANO BRASIL TRAVI	Mat: 4
5) JOSE DOS SANTOS BRASIL LEITE	Mat: 263
6) JOSE MARINHO ALVES FILHO	Mat: 8244
7) KURT HEGER	Mat: 2239
8) LUIZ ANGELO MARQUES NORONHA	Mat: 3386
9) PEDRO LUIZ DE O COSTA NETO	Mat: 36
10) ROGERIO EINLOFT DO AMARAL	Matr: 2503
11) WALFRIDO MOREIRA CARVALHO JR	Mat: 1031

<u>Vencimento em: 11/06</u>	
1) ANTOINE RENE S.ROWIES	Mat: 5607
2) CESAR ROBERTO DA SILVA REIS	Mat: 383
3) FABIO BIDART PICCOLI	Mat: 1640
4) FERNANDO CEZAR POZZA	Mat: 4640
5) GABRIEL PEREIRA DA CUNHA	Mat: 640
6) HEDERY VIDIGAL	Mat: 6498
7) HELCIO EZEQUIEL L.RIGOLOM	Mat: 5834
10) JOAO CARLOS DE OLIVEIRA 12/52	Mat: 3632
11) JOAO JOSE ARAUJO MOURA FILHO	Mat: 90
12) JORGE A MONTEIRO DA SILVA	Mat: 645
13) JOSE ROMAIN T. COSTA SILVA	Mat : 8250
14) JUAREZ RODRIGUES BELEM JR	Mat: 5017
15) MARCELO GUSMAO ARNOSTI	Mat: 7621
16) NATALINO CONSTANCIO FERREIRA	Mat: 2580
17) RICARDO ERNESTO RAIN	Mat: 1795
18) RODRIGO SOARES RODRIGUES	Mat: 8246
19) SERGIO LUIS BADOLATI RODRIGUES	Mat: 6974
20) VALDIR TAVARES DOURADO	Mat: 4760
21) VIDAL SILVA JUNIOR	Mat: 5850
<u>Vencimento em: 12/06</u>	
1) ADALBERTO JOAO F DE OLIVEIRA	Mat: 510
2) AFONSO RICARDO DE OLIVEIRA	Mat: 7099
3) ALEXANDRE DOS R G PASSAES	Mat: 3614
4) CARL MACLIN DA CUNHA	Mat: 1184
5) CELSO LUIZ DA SILVA	Mat: 4474
6) EDUARDO ALMEIDA DINIZ	Mat: 7313
7) ENIO GIANNINI	Mat: 4226
8) IVO IAHN	Mat: 3426
9) JORGE DE SA CAVALCANTI	Mat: 3038
10) JOSE ANTONIO SANCHEZ	Mat: 3176
11) JOSE AUGUSTO DE SOUZA FILHO	Mat: 139
12) JOSE ROBERTO MORAU	Mat: 2918

13) LUIZ GONZAGA RAMALHO	Mat: 2042
14) MARIO ALEXANDRE C.NORMANDO	Mat: 6072
15) MATHEUS BACILA DE MESQUITA	Mat: 8102
16) NEVIO JOAO	Mat: 1926
17) PAULO MAYNARD RANGEL	Mat: 38
18) RAMIRO DA COSTA ALMEIDA	Mat: 137
19) TOMAZ DE AQUINO PETRAGLIA	Mat: 226
20) WAGNER KERN VELASQUES	Mat: 7077
<u>Vencimento em: 01/07</u>	
1) ABDIAS NEVES DE MELO FILHO	Mat: 1885
2) ADILSON MARTINS COELHO	Mat: 1445
3) ALCINDO LUZ BASTOS SILVA FILHO	Mat: 2586
4) ANGEL PORTAL	Mat: 8175
5) ANTONIO VILLAR MARQUES DE AS	Mat: 1907
6) CARLOS IGUTI	Mat: 4679
7) CLAUDINEI CESAR BOMSENHOR	Mat: 7985
8) CLORIVALDO FERNANDES DE ABREU	Mat: 3421
9) FERNANDO A MEDEIROS DO O	Mat: 3150
10) FERNANDO MARTINHO	Mat: 55
11) JOAO BAPTISTA DE CARVALHO	Mat: 5272
12) JOAO LOPES COELHO	Mat: 1658
13) JOAO VICTOR DA SILVA	Mat: 834
14) JORGE PEREIRA GONCALVES FILHO	Mat: 660
15) LUIZ DE MAGALHAES CARVALHO	Mat: 5988
16) MARIO SOARES	Mat: 298
17) PAULO CAETANO BRACCO	Mat: 198
18) PAULO ROBERTO T MARCZYKOSKI	Mat: 272
19) RICARDO WILSON SALVI	Mat: 2279
20) SERGIO LUIZ DE SOUZA	Mat: 4170
21) WAGNER FERRARO DA COSTA	Mat: 6234
<u>Vencimento em: 02/07</u>	
1) ANTONIO CARVALHO NUNES JR	Mat: 2906
2) DORGIVAL OLAVO GUEDES JUNIOR	Mat: 5467
3) FRANCISCO DE CASTRO SILVA	Mat: 760

4) JAIME CERQUEIRA DE OLIVEIRA	Mat: 876
5) JANDIR GOYHENEIX MADUREIRA	Mat: 2050
6) JOSE JOAQUIM DE AMORIM NETO	Mat: 2324
7) JOSE SFIRRI	Mat: 953
8) JUAREZ LEAL DE SOUZA	Mat: 4859
9) LUIS MOLIST VILANOVA	Mat: 5987
10) LUIZ BARBOSA SINEIRO	Mat: 7185
11) MARCELO BRUNO RODRIGUES	Mat: 7753
12) PAULO AMILCAR GOENEZ BRIAO	Mat: 856
13) PAULO CEZAR OLIVEIRA TORTORA	Mat: 1275
14) PAULO FERRAZ AYROSA	Mat: 3243
15) ROBERTO JOAO EISSLER	Mat: 7913
16) ROBERTO SILVA LIMA	Mat: 371
17) SALVADOR HOMCE DE CRESCE	Mat: 1522
18) TORBEN ERIK CARLSEN	Mat: 1579
19) UILDE ENICO MONTEIRO	Mat: 3652
20) WAGNER DE MELO FRANCO SILVA	Mat: 3898
<u>Vencimento em: 03/07</u>	
1) ALUISIO JOSE LOBO MAIA	Mat: 1670
2) CARLOS ALBERTO JORIO EBOLI	Mat: 588
3) CHRISTIAN ALFRED CARLSEN	Mat: 5694
4) DIRCEU CLETO JUNIOR	Mat: 2597
5) EDSON SYLVIO GUIMARAES	Mat: 745
6) MARCIO BARBOSA DE OLIVEIRA	Mat: 66
7) SERGIO BOFFA	Mat: 7634
8) VALMARI MATOS	Mat: 2660
<u>Vencimento em: 04/07</u>	
1) ALFREDO DUTRA	Mat: 2718
2) ELIZEU MACIEL DA SILVA	Mat: 8293
3) JOSE RIBAMAR DA COSTA ASSUNCAO	Mat: 5983
4) LUIZ FERNANDO DO CARMO	Mat: 5733
5) OSVALDO MAKOTO YASUDA	Mat: 3242
6) RICARDO RIZZO CORREA GALVAO	Mat: 2332
7) SALVADOR MANGINI FILHO	Mat: 2686
8) UBIRAJARA MARTINS MESQUITA	Mat: 5671
9) WARNER BRUCE KOVER	Mat: 1030

<u>Vencimento em: 05/07</u>			
1) AGENOR TEIXEIRA LEITE ANDRADE	Mat: 136	3) ALEJANDRO HUBE	Mat: 1718
2) ALAOR FRANCO MARTINS	Mat: 2336	4) CARLOS LINS ROSAS	Mat: 1435
3) ANTONIO FAUSTO SOBRAL	Mat: 4288	5) JOSE CARLOS MESQUITA FARIAS	Mat: 7676
4) AROLDO TEIXEIRA DE ALMEIDA	Mat: 4381	6) JOSE RAIMUNDO PEREIRA GOMES	Mat: 5870
5) BERTO JOSE COSTA	Mat: 3147	7) MARIO FAINI	Mat: 5450
6) BRUNO MULLER JUNIOR	Mat: 2119	8) PAULO FRANCISCO NUNES	Mat: 3319
7) EMERSON MICHELIN	Mat: 8063	9) RAIMUNDO ROOSEVELT R COELHO	Mat: 7940
8) ERIC KRIEGER VON BOROWSKI	Mat: 837	10) RUY CASTRO MONTEIRO DA SILVA	Mat: 1033
9) FABIO DA ROCHA	Mat: 6040	11) SERGIO VIEIRA MILWARD AZEVEDO	Mat: 769
10) FRANCISCO JOSE BAENA DE MORAES	Mat: 3997	12) WAGNER DE PAULA CARVALHO	Mat: 7970
11) HAROLDO DE BARROS SALLES	Mat: 2219	<u>Vencimento em: 08/07</u>	
12) HILTON MOREIRA NUNES FILHO	Mat: 940	1) ARSONY SALLUM DE AQUINO	Mat: 3920
13) JAIDER FRANCISCO ALBERGARIA	Mat: 901	2) EDMUNDO DE LACERDA FILHO	Mat: 176
14) JAIME LUIS HENKES	Mat: 1979	3) ESTEVAO TAVARES NETO	Mat: 666
15) JORGE ALBERTO DACAL MENDES	Mat: 929	4) EVERALDO DE ASSIS BORGES	Mat: 7877
16) LEONARDO GUEDES DE MAGALHAES	Mat: 3943	5) JOAO EDUARDO P ABRAMIDES	Mat: 3335
17) LUIZ DO PRADO	Mat: 3162	6) JOSE CELIO COLTRO	Mat: 4022
18) REGINALDO DE CASTRO CERQUEIRA	Mat: 6276	7) JOSE SEVERINO DE MAGALHAES	Mat: 547
19) WALTER FIGUEROA	Mat: 8310	8) MARCOS ANTONIO NATAL GOMES	Mat: 276
20) CARLOS EVANIR COSTA	Mat: 6319	9) PAULO ROBERTO BRAGAGNOLLO	Mat: 5026
<u>Vencimento em: 06/07</u>		10) REYNALDO AUGUSTO F ALVARENGA	Mat: 1301
1) ALBERTO MOURAO BASTOS	Mat: 6739	<u>Vencimento em: 09/07</u>	
2) ANTONIO MARIO BATISTA LIMA	Mat: 2590	1) ALBERTO FRANCISCO DILLENBURG	Mat: 4675
3) CARLOS ROBERTO DUARTE TOWKAN	Mat: 4217	2) BIANOR DE OLIVEIRA NEVES	Mat: 4761
4) DIONISIO KISS	Mat: 6126	3) MARCO AURELIO FERREIRA MAIA	Mat: 5839
5) FAUSTO MONTEIRO MESQUITA JR	Mat: 375	4) MILTON GONCALVES SANCHEZ	Mat: 2443
6) HELDER OCTAVIO R BORGES	Mat: 8312	5) PAUL ANDERSON TONON	Mat: 7223
7) JORGE ANDRE PREGUN	Mat: 5012	6) PAULO SERGIO E SILVA	Mat: 2089
8) MARCELO MOURA DE SOUZA	Mat: 5212	7) ROBERTO BENTES MONTEIRO	Mat: 3854
9) ROBERTO GONCALO DA SILVA	Mat: 7558	8) ROBERTO JOSE M.SONDERMANN	Mat: 6127
10) ROMEU EDGAR MUNDSTOCK	Mat: 3346	<u>Vencimento em: 10/07</u>	
11) ZELIO BERNARDINO	Mat: 29	1) ALBERTO PINHEIRO MASCARENHAS	Mat: 553
<u>Vencimento em: 07/07</u>		2) CELSO DE RUI BEISIEGEL	Mat: 4611
1) ACARY BARBOSA	Mat: 7360		
2) AIRTON FERREIRA DE SOUZA 04/39	Mat: 6478		

3) CLAUDIO ROBERTO VIGNA	Mat: 5680
4) EMILIANO CARLOS B.CASTOR	Mat: 2629
5) HERACLIDES ABREU LOPES	Mat: 7878
6) IRINEU VIEIRA DA PAIXAO	Mat: 3784
7) IVAN MARQUES DA SILVA	Mat: 303
8) ROBERTO DANTAS	Mat: 8245

<u>Vencimento em: 11/07</u>	
1) MARCO AURELIO LYRIO REISI	Mat: 8330
2) MARIVALDO REIS S ISABEL	Mat: 581
3) PAULO JOSÉ DE MORAES E SILVA	Mat: 8325
4) PEDRO DE LIMA NETO	Mat: 2014

RESUMO

Anuidades vencidas em 09/06 = 21
 Anuidades vencidas em 10/06 = 11
 Anuidades vencidas em 11/06 = 21
 Anuidades vencidas em 12/06 = 20
 Anuidades vencidas em 01/07 = 21
 Anuidades vencidas em 02/07 = 20
 Anuidades vencidas em 03/07 = 08
 Anuidades vencidas em 04/07 = 09

Anuidades vencidas em 05/07 = 20
 Anuidades vencidas em 06/07 = 11
 Anuidades vencidas em 07/07 = 12
 Anuidades vencidas em 08/07 = 10
 Anuidades vencidas em 09/07 = 08
 Anuidades vencidas em 10/07 = 08
 Anuidades vencidas em 11/07 = 04

SOMA = 204**<< INFORME DO DIRETOR DA ÁREA INTERNACIONAL >>****Confederación Americana de Ajedrez Postal (C.A.D.A.P.) I.C.C.F. Zone II**

Inscrições abertas até 30 de Abril de 2007 para os Zonais e 20 de Junho de 2007 para o de Candidatos:

Todos os grupos serão jogados pelo **webserver ICCF**:

CADAP XXII Zonal Etapa PRELIMINAR

Grupos de 7 a 9 jogadores, classificando-se os dois primeiros colocados.

CADAP XXI Zonal Etapa SEMIFINAL

Podem jogar os classificados nos grupos Preliminares, os Mestres Latino-americanos Postal, Mestres Internacionais Postal residentes na América Latina, os Campeões Nacionais em exercício das Ligas da Zona 2 (acreditados por suas respectivas ligas), os jogadores latino-americanos com ranking ICCF igual o maior de 2350, o segundo, o terceiro e os que tenham alcançado 60 % da pontuação nas Finais dos últimos Zonais concluídos. Grupos independentes de 11 a 15 jogadores. Classificam-se para a etapa Final os 3 primeiros jogadores de cada grupo.

Torneio de Candidatos a MLP organizado por CADAP Ciclo 2007:

O ganhador do torneio obtém de forma automática o Título de MLP (Maestro Latino-Americano Postal) e uma vaga para jogar uma Final do Zonal Latino-Americano.

Inscrição livre para todos os jogadores da América Latina. Grupos de 15-17 jogadores. Permite-se a inscrição em mais de um grupo.

DATAS DE INICIO:

- Preliminares XXII Zonal Latino-americano: 14 Maio 2007.
- Semifinais XXI Zonal Latino-americano: 28 Maio 2007.
- Torneio Candidatos 2007-01: 25 Junho 2007.
- Torneio Candidatos 2007-02: 30 Julho 2007.

Taxas de Inscrição:

Preliminares: USD 10.+ 2.de taxa de envio=**USD 12,00** - por grupo

Semifinais: USD 15.+3.de taxa de envio=**USD 18,00** - por grupo

Candidatos MLP: USD 10.+2 de taxa de envio = **USD 12,00**.-por grupo

Inscrições dos jogadores brasileiros podem ser feitas via encarte da Revista ou Inscrições on-line em nosso site e recolhimento da taxa de inscrição à conta do CXEB,avisando ao tesoureiro a finalidade da remessa.

Maiores informações com o Delegado do Brasil junto à ICCF: Márcio Barbosa de Oliveira – email: marbol@attglobal.net – Rua Cândido Gafree, 135 – Rio de Janeiro-RJ – CEP: 22291-080

Atenção: O valor da anuidade é de R\$72,00

Conta do CXEB: Banco do Brasil (001) Agência 3559-9 (USP) -

Conta: 5018-0

CNPJ: 73.558.959/0001-10

**Cópia do comprovante de depósito bancário deverá ser remetido ao
Diretor Financeiro: Romeu Edgar Mundstock (Av. Diogo Correia de
Sande,421 – São Paulo – SP – 05862-160).**

ANUNCIE SEU PRODUTO OU SERVIÇO NA RBXP

1 página - R\$ 150,00 1/2 página - R\$ 90,00 1/3 página - R\$ 60,00

Desconto de 10 %, para publicação em 03 edições consecutivas

<< INFORME DO DIRETOR GERAL DE TORNEIOS >>

Paulo Roberto T. Marczykoski – Rua Dr. Nascimento, 261 – apto. 403 – 96200-300 –
Rio Grande-RS – E-mail: paulo.rt.marczykoski@gmail.com

CANDIDATOS A MESTRE BRASILEIRO DE XADREZ POSTAL FRAÇÕES DE NORMA

Nome	Título	Fração acumulada
Abdias Neves de Melo Filho (1885)	Mestre Brasileiro de Xadrez Postal	1
Adolpho Quixadá Neto (4379)		2/5
Airton Ferreira de Souza (6478)	Mestre Brasileiro de Xadrez Postal	3/2
Alberto Mourão Bastos (6739)	Mestre Brasileiro de Xadrez Postal	1
Alberto Pinheiro Mascarenhas (0553)		17/20
Alcindo Luz Bastos Silva Filho (2586)		7/10
Alejandro Hube (1718)		1/2
Alfredo Dutra (2718)		1/2
Aloísio Alves (4735)		1/2
Américo Richieri Filho (1286)		3/5
André Luiz de Oliveira Gama (3563)		1/4
Antonio Álvaro Soares (5084)		1/5
Antonio Carlos R. Alvim (1434)		2/5
Antonio Carlos Pavan (3266)		1/4
Antonio Carlos R. Cipolli (3918)		7/10
Antonio José C. D. Tavares (3618)		1/3
Antonio Luis Mendonça Coelho (4827)		3/5
Antonio Pedro Ramos Costa (1144)		1/5
Arnaldo Vasconcelos (0280)		8/15
Beatriz C. Porto (4180)		1/4
Berto José Costa (3147)		1/5
Bolívar Ribeiro Gonzalez (3799)		1/2
Cesar Roberto da Silva Reis (0383)		1/5
Clairton Felício (1531)		1/5
Cláudio Antonio E.Vassalo (448)		1/2
Clorivaldo Fernandes de Abreu (3421)		4/5
Delmo Cássio Lodi (951)		1/4
Dirceu Cleto Junior (2597)		3/5
Dorgival Olavo Guedes Junior (5467)		1/2
Douglas Airton F. Amorim (3005)		1/4
Eduardo Almeida Diniz (7313)		1/2
Enio Giannini (4226)	Mestre Brasileiro de Xadrez Postal	1

Ercio Perocco Jr (181)	Mestre Brasileiro de Xadrez Postal	3/2
Ermano Soares de Sá (0037)		5/6
Fábio Bidart Piccoli (1640)	Mestre Brasileiro de Xadrez Postal	1
Fausto Monteiro Mesquita Jr. (375)		½
Fernando Antonio Barros de Madeu (1677)		1/4
Fernando Cesar M. Teixeira (3232)		1/5
Francisco das Chagas Pinheiro (3627)		1/4
Georges Homsí (0205)		1/5
Giancarlo Susin (3191)		1/5
Gilberto Guimarães Silva (2295)		1/5
Gilberto Moras Marques (0245)		1/4
Gilson Gonçalves (3192)		1/4
Guilherme Almeida de Andrade (0332)		1/4
Gyorgy Laszlo Gyuricza (0991)		1/5
Homero Fenner Filho (0395)		1/4
Italo Germano Brasil Travi (0004)		47/60
Ivan G. Sandoval Falleiros (2033)		2/5
Jadson Macário da Silva (2031)		1/2
James Jensen (1454)	Mestre Brasileiro de Xadrez Postal	1
João Alberto Correia da Silva (2651)		9/10
João Breiteinbach (2792)		1/5
João Maria Machado Filho (6483)		1/2
João Pessoa de Lima (2997)		1/4
Jorge Miraglia (5952)		1/2
Jorge Anacleto V. Pereira (4648)		1/5
Jorge Henrique M. Backes (4107)		1/3
José Costa Fernandes Junior (1317)		1/5
José Eduardo B. Oliveira Maia (2411)		1/2
José Geraldo Veloso (0100)		1/5
José Getúlio Martins Segalla (3360)	Mestre Brasileiro de Xadrez Postal	1
José Joaquim de Amorim Neto (2324)	Mestre Brasileiro de Xadrez Postal	1
José Pinto de Paiva (1060)		8/15
José Vieira Filho (0699)		13/20
Josino Fernando Melo Resende		9/20
Juarez Leal de Souza (4859)		1/2
Lafayette Freitas Sampaio (0390)		1/4
Leopoldo Luis B. Maia Filho (0254)		1/4
Luis Almiron (7040)	Mestre Brasileiro de Xadrez Postal	11/6
Luiz Cláudio Guimarães (1898)	Mestre Brasileiro de Xadrez Postal	23/20
Luiz do Prado (3162)		1/5
Luiz Fernando Nicolau (3848)		9/10
Manrico Gemignami (0040)		1/5

Manuel Henrique Becker (1174)		1/4
Márcio Barbosa de Oliveira (0066)		13/20
Marcio de Giacometti (3692)		1/4
Marco Polo Rios Simões (2832)		9/10
Marcos Antonio dos Santos (0124)	Mestre Brasileiro de Xadrez Postal	13/10
Marcos Capelari Ramos (2379)		1/5
Marcus Antonio Rolim Silva (723)		1/2
Mário Rogério Iwakura (1730)		9/20
Mario Sérgio Souza Guimarães (870)		1/2
Mestre Brasileiro de Xadrez Postal		1/2
Mario Silas Biava (0506)		1/2
Marne Medeiros (2520)		9/10
Milton Gonçalves Sanchez (2443)		1/2
Milton Weyrich (3278)		1/2
Natalino Constâncio Ferreira (2580)		1/2
Nelson Hirsch (0888)		1/4
Neville Leone (2637)		1/2
Odiño Blanco Lizarzaburu (5919)		1/2
Mestre Brasileiro de Xadrez Postal		1/2
Ornelio de Souza (0793)	Mestre Brasileiro de Xadrez Postal	7/4
Oswaldo Turine (1822)		1/4
Paulo Edilson G. Brião (0856)		8/15
Paulo Alberto Buchele Lino (4788)		1/2
Paulo César F. F. Soares (2985)		1/5
Paulo Cezar Oliveira Tortora (1275)		1/5
Paulo Edilson T. Chacon (0671)	Mestre Brasileiro de Xadrez Postal	5/3
Paulo Henrique B. Moraes (1546)		1/5
Paulo Rubio Leite Bastos (4258)	Mestre Brasileiro de Xadrez Postal	31/30
Paulo Sérgio Penna (2222)		7/10
Pedro Segundo da Costa (1087)		1/5
Petry Feijó (1146)		1/5
Ricardo Ernesto Rain (1795)		1/2
Roberto Moacir L. E. Santos (0718)		1/4
Roberto Senatore Fedrizzi (1506)		1/4
Roberto Silva Lessa Feitosa (0577)		1/4
Rogério Honorato Tonolli (1965)		9/20
Rolf Dieter Buckmann (4824)		7/10
Romeu E. Mundstock (3346)		2/5
Ruy Carvalho Monteiro Silva (1033)	Mestre Brasileiro de Xadrez Postal	1
Salvador Homce de Cresce (1522)		3/4
Sergio Alexandre Dmitruk (2641)		1/4
Sérgio Faria Nicolau (4725)		9/20

Sérgio Luiz de Souza (4170)		1/2
Sérgio Roberto Alves Farias (4956)	Mestre Brasileiro de Xadrez Postal	17/10
Telmo Sebastião Bueno (84)		3/4
Torben Eric Carlsen (1579)		1/2
Mestre Brasileiro de Xadrez Postal		1/2
Ubirajara Martins Mesquita (5671)		1/2
Valdir Oliveira da Silva (2195)		1/2
Vicente Majó da Maia (7971)		1/2
Walter E. Z. Garmatz (3899)		1/5
Warner Bruce Kover (1030)		1/5
Wilson Maria dos Santos (0019)		1/4

Associados do CXEB titulados

Grande Mestre Internacional Postal (GM - ICCF)

#	ASSOCIADO	GM	SIM	IM	MLP	MBXP
1	Costa, Carlos Evanir da	2002	2002	2002	2002	X
2	De Cresce, Salvador Homce	2003	1999	1997	1997	X
3	Gonçalves, José Antônio	2003	2003	2001	1997	X
4	Névio João	2005	2001	1999	1999	X
5	Oliveira, Márcio Barbosa	2005	2001	2001	2001	X

Grande Mestre Internacional Postal Feminino (LGM – ICCF)

#	ASSOCIADA	LGM	SIM	IM	LM	MLP	MBXP
1	Simonsen, Sra. Iluska P. Cunha	2000		1993	1996	1987	X

Mestre Sênior Internacional Postal (SIM – ICCF)

#	ASSOCIADO	SIM	IM	MLP	MBXP
18	Almiron, Luis	2005	2002	2002	2003
1	Alves, Lair Válio	2003	2000	2000	X
2	Bernardino, Zélio	2003	2001	2001	X
3	Cerqueira Filho, Reginaldo	2002	2001	2001	X
4	Chacon, Paulo Edson Terres	2004	2002	2002	2005
5	Cipolli, Antonio Carlos Rodrigues	2003	2001	2001	X
6	Dias, Sérgio Moreira Ferreira	2002	2001	2001	X
7	Felício, Clairton	2002	1997	1992	X

#	ASSOCIADO	GM	SIM	IM	MLP	MBXP
8	Ferreira, Natalino Constâncio	2003	2002	2002	X	
9	Fuzishawa, Richard Mitsuo	2003	2001	2001	X	
10	João, Névio	2001	1999	1999	X	
11	Mascarenhas, Alberto Pinheiro	2001	2000	1999	X	
12	Miraglia, Jorge	2003	2002	2002	X	
13	Nicolau, Luiz Fernando	2003	2002	2002	X	
14	Oliveira, Márcio Barbosa de	2001	2001	2001	X	
15	Piccoli, Fábio Bidart	2002	2001	2001	1998	
16	Rain, Ricardo Ernesto	2004	2003	2003	X	
17	Silva, Flávio Arnaldo Braga da	2003	2001	2001	X	

Mestre Internacional Postal (IM - ICCF)

#	ASSOCIADO	IM	MLP	MBXP
1	Abreu, Clorivaldo Fernandes de	2002	2002	X
2	Almiron, Luis	2002	2002	2003
3	Alvarenga, Reynaldo Augusto Ferraz de	1996	1996	X
5	Amorim Neto, José Joaquim de	2002	2002	2005
4	Amorim, Gladstone Sabóia	2003	2003	X
6	Bastos, Paulo Rúbio Leite	2001	2001	2003
7	Biava, Mario Silas	1992	1983	X
8	Carlsen, Torben Erik	2003	2003	2005
9	Chrestani, Gilson Luiz	2001	2001	X
10	Cirello, Luiz Fernando	2002	1998	X
11	Cleto Júnior, Dirceu	2000	2000	X
12	Cunha, Gabriel Pereira da	1999	1988	X
13	Galvão, Luiz Carlos dos Santos	1999	1999	X
14	Jensen, James	2003	2003	2005
15	Leite, Paulo Bastos Rúbio	2001	2001	X
16	Leone, Neville	2001	2001	X
19	Maia Vinagre, Henrique Pereira	1999	1999	X
17	Maia, José E. Bastos O.	2000	2000	X
18	Maia, Marcos Aurelio Ferreira	2002	2002	X
20	Mesquita Jr., Fausto Monteiro	2004	2003	X
21	Morihama, Nicolau	2001	2001	X
22	Nóbrega, Adaucto Wanderley da	1980	1976	X
23	Oliveira, João Carlos de	2004	2004	X

#	ASSOCIADO	IM	MLP	MBXP
24	Pacini, Antonio	1988	1976	X
25	Portilho, Gilberto Fraga	1997	1997	X
26	Porto, Francisco José Vaz	2003	2003	X
27	Rain, Ricardo Ernesto	2003	2003	X
28	Sá, Ermano Soares de	2003	2003	X
32	Santos, Marco Antonio dos Santos	2006	2005	2005
29	Soares, Orlando Alcântara	1992	1987	X
30	Tavares, Antonio Jose C. D.	1999	1999	X
31	Zuchowski Filho, Edmundo	2004	2004	X

Arbitro Internacional (AI - ICCF)

#	ASSOCIADO	AIP
1	Amorim Neto, José Joaquim de	2002
2	Cirello, Luiz Fernando	X
3	Da Rocha, L.	X
4	Bibas, Gratuliano J. Nunes	X
5	Noronha, Luiz A. Marques	2004
6	Veloso, Elios	X

**Mestre Latinoamericano Postal
(MLP - ICCF)**

#	ASSOCIADO	MLP	MBXP
1	Carvalho, João de Deus	1976	X
2	Paiva, José Pinto de	1987	X
3	Santos, Marcos Antônio dos	2003	2003
4	Vasconcelos, Arnaldo	1976	X

**Mestre Nacional Postal
(MBXP - CXEB)**

Atualizado nov/06

#	ASSOCIADO	MBXP
1	Almiron, Luis (7040)	X
2	Amorim Neto, José Joaquim de (2324)	X
3	Asfora, Marco Antônio Hazin	X
4	Barata, Hemar Antônio Galvão	X
5	Bastos, Alberto Mourão Bastos (6739)	X
6	Bastos, Paulo Rubio Leite (4258)	X
7	Carlsen, Torben Eric (1579)	X
8	Chacon, Paulo Edílson T. (0671)	X
9	Farias, Sérgio Roberto Alves (4956)	X
10	Guimarães, Luiz Cláudio (1898)	X
11	Holanda, Cleber Moreira de	X
12	Guimarães, Mário Sérgio Souza (870)	X

13	Lizarzaburu, Odilo Blanco (5919)	X
14	Medeiros, Marne	X
15	Melo Filho, Abdias Neves de (1885)	X
16	Perocco Jr, Ércio (181)	X
17	Pinto, Alberto Costa Matos	X
18	Santos, Marcos Antonio dos (0124)	X
19	Schadeck, Horst	X
20	Segalla, José Getúlio Martins (3360)	X
21	Silva, Ruy Carvalho Monteiro (1033)	X
22	Sormani, Célio	X
23	Souza, Ailton Ferreira de (6478)	X
24	Jensen, James (1454)	X
25	Souza, Ornélio de (0793)	X

ESTATÍSTICAS DA SALA CXEB / IA

9 grupos de Partidas Amistosas (1 de brancas e 1 de negras); 5 grupos de Torneios de Abertura (cada grupo com 5 jogadores); 2 grupos com partidas da Taça Brasil XXIII Preliminar (5 e 7), jogadas por acordo mútuo; 1 grupo de Torneio de Classificação - TC/A 5 jogadores sócios; 5 grupos de Torneios Temáticos - TT 2 grupos de Xadrez Rápido (XER) de 5 jogadores.

XXI CAMPEONATO BRASILEIRO INDIVIDUAL CBI FASE PRELIMINAR - VERSÃO E-MAIL

INSCRIÇÕES até 28.02.07

INÍCIO até 31.03.07

INFORMAÇÕES DIVERSAS:

-Podem se inscrever os associados que satisfaçam as seguintes condições:

a) pertencer às categorias Especial ou Superior; ou

b) ter rating nacional igual ou superior a 1150, comprovado na última listagem de rating emitida antes do encerramento das inscrições.

- Nesta fase, cada sócio pode se inscrever em até 03 (três) grupos;

- O torneio está previsto para ser realizado em 3 (três) fases; o número de classificados e se haverá ou não Fase Semifinal, dependerá do número de inscritos;

- O direito de inscrição nas fases seguintes fica limitado a 2 (duas) na Fase Semifinal (desde que efetivamente obtidas na Fase Preliminar ou adquiridas na forma do Artigo 21, § 2º do Regulamento de Jogos) ; e apenas 1 (uma) na Fase Final.

MOTIVAÇÃO

O CBI é o torneio de maior destaque do CXEB e destinado exclusivamente ao Corpo Social do Clube ;

- Os classificados para a Fase Semifinal integrarão, como bonificação, a Categoria Especial do Clube;

- Dependendo do nível de força dos grupos formados, poderá ser possível obtenção de 1/2 norma de Mestre Brasileiro de Xadrez Postal (o que se espera ocorrer a partir da Fase Semifinal) ;

- ao Campeão do Torneio, serão outorgados os títulos de Campeão Brasileiro de Xadrez Postal e Mestre Brasileiro de Xadrez Postal, e receberá também uma Taça;

-A partir da Fase Semifinal, todos os participantes terão seus resultados computados para o Rating ICCF.

INSCRIÇÕES

- **on-line:** preencha a ficha na HP

< <http://www.cxeb.org.br/ins-onli.htm> > ou utilize a Ficha Única de Inscrição encartada nas revistas do clube, remetendo para:

CXEB Setor de Inscrições

Rua João Reis Ramalho, 216 CEP 57052-270 Maceió AL

A/C João Eduardo P.Abramides jabramid@terra.com.br

INSCRIÇÕES GRÁTIS

Regulamento da Comissão Eleitoral

Nos termos do Estatuto do CXEB deve haver um Regulamento da Comissão Eleitoral. A falta desse instrumento por certo ajudou na criação e manutenção daquele clima nada amistoso verificado nas eleições de 2005. O instrumento que a seguir se publica tenta suprimir a lacuna. Foi submetido aos membros natos e eleitos do CXEB e foi aprovado por maioria. Até o fechamento desta edição haviam se manifestado expressamente os Conselheiros Antônio Carlos Raposo, João Alberto Correia da Silva, Milton Gonçalves Sanchez, Pedro Luiz de Oliveira Costa Neto, Torben Eick Carlsen, Dieter Hans Bruno Koll e Warner Bruce Kover e Nelson Lopes da Silva. Ainda não haviam sido recebidas as manifestações de Ubirajara de Oliveira Barroso, José Joaquim de Amorim Neto, Lair Válio Alves e Alberto Pinheiro Mascarenhas. Não foram considerados os votos de Ivan Marques da Silva que em fase anterior havia solicitado sua substituição nem a do suplente convocado, o companheiro Luiz Fernando Cirello, falecido. Também não foram considerados os votos dos novos conselheiros Jorge André Pregun e Romeu Edgar Mundstock , só agora incluídos no colegiado.

Chama-se em especial a atenção dos associados para o Calendário Eleitoral constante do Artigo 4 do Regulamento abaixo.

Artigo 1º - A Comissão Eleitoral, instituída pelo Conselho Consultivo na forma do artigo 44 do Estatuto do CXEB é o colegiado que tem por atribuição dirigir os trabalhos das eleições, desde o recebimento de candidaturas até a apuração dos votos.

§ 1º - A Comissão Eleitoral compõe-se de 3 membros, associados no uso de seus direitos estatutários, nomeados pelo Conselho Consultivo, sendo um deles designado Presidente e os outros 2 designados Secretários da Comissão.

§ 2º - A Comissão Eleitoral será nomeada até a data de publicação do Edital de Abertura do processo eleitoral, observado o disposto no parágrafo único do artigo 46 do Estatuto do CXEB.

§ 3º - Encerradas as eleições, declarados os vencedores e empossados os eleitos pela Assembléia Geral, a Comissão Eleitoral é automaticamente declarada dissolvida.

Artigo 2º - Compete especificamente à Comissão Eleitoral:

- a) receber os pedidos de inscrição das chapas, divulgando oportunamente a sua data limite, observado o parágrafo único do artigo 48;
- b) indeferir o pedido de inscrição de chapa que não atenda os preceitos do Estatuto do CXEB, em especial as constantes dos artigos 47, 48 e 49 do Estatuto;
- c) decidir sobre os pedidos de substituição de integrantes das chapas cujo pedido de registro tenha sido oportunamente apresentado, desde que o pedido de substituição

tenha sido apresentado até 30 dias depois de encerrado o prazo de inscrição das chapas, previsto na letra “a” acima;

d) responder consultas e decidir sobre incidentes suscitados pelos candidatos, desde que os considere de sua alçada, desde a abertura até o encerramento do processo eleitoral;

e) submeter ao Presidente do Conselho Consultivo os incidentes e as consultas que julgar fora de sua alçada;

f) esforçar-se por manter um clima amistoso e cordial durante a campanha eleitoral;

Artigo 3º - As decisões da Comissão Eleitoral serão tomadas sempre por maioria, cabendo ao Presidente fazer as consultas, pessoalmente, por carta, por email, por telefone ou por qualquer outro meio de comunicação, cabendo-lhe registrar, para efeitos futuros, os meios usados para a consulta e o seu resultado.

Parágrafo único – O Presidente da Comissão elaborará um relatório sucinto de todas as ocorrências, decisões e resoluções do órgão durante o processo, relatório este que deverá ser publicado na primeira edição da RBXP após as eleições.

Artigo 4º - Obedecidas as normas estatutárias, em especial os artigos 46 a 50, o processo eleitoral desenvolver-se-á em obediência ao seguinte calendário:

a) o edital de abertura do processo, de responsabilidade do Conselho Consultivo, deverá ser publicado na Revista Brasileira de Xadrez Postal que circular no mês de janeiro do ano eleitoral;

b) o registro das chapas que disputarem a Diretoria Executiva e dos associados candidatos a membros aos Conselho Consultivo e Conselho Fiscal deverá ser feito até o dia 20 do mês de abril subsequente e para que sejam imediatamente divulgadas na Home Page ou em outros meios eletrônicos disponíveis e publicadas na RBXP do mês de maio;

c) eventuais pedidos de impugnação, quando devidamente fundamentados, poderão ser apresentados até o dia 15 do mês de maio, com julgamento nos 5 dias seguintes;

d) substituições de membros das chapas poderão ser solicitadas, com a devida fundamentação, até o dia 31 de maio, assegurando-se o prazo mínimo de 10 dias quando se tratar de substituição decorrente de impugnação de candidato em pedido acatado pela Comissão;

e) o material destinado à votação deverá ser postado nos correios até o último dia útil do mês de junho;

f) as cédulas eleitorais serão recebidas no endereço do Presidente da Comissão Eleitoral até o último dia útil que anteceda a data prevista para a realização da Assembléia Geral, permanecendo sob sua responsabilidade até o final da apuração das eleições;

g) A Assembléia Geral será realizada no último domingo do mês de julho do ano eleitoral;

Artigo 5º - As candidaturas para a Diretoria Executiva devem ser feitas por chapas completas, com o preenchimento de todos os cargos previstos no artigo 30 do Estatuto.

§ 1º - As chapas devem ser encabeçadas e registradas pelos candidatos a Presidente, sob sua responsabilidade e portanto em documento por ele firmado, até a data fixada pelo Presidente da Comissão Eleitoral observado o limite de três meses após a publicação do edital de abertura do processo eleitoral.

§ 2º - As chapas devem ser inscritas com nomes que as identifiquem.

§ 3º - As candidaturas a membros do Conselho Consultivo e do Conselho Fiscal serão individuais, independentes das chapas que se apresentarem.

Artigo 6º - São elegíveis todos os sócios efetivos, observados seguintes requisitos quanto ao número de anos de associação ininterrupta até a data limite da inscrição da candidatura:

I – Diretoria Executiva, 4 (quatro) anos;

II – Conselho Fiscal, 8 (oito) anos

III – Conselho Consultivo, 8 (oito) anos

Artigo 7º - A propaganda das chapas será feita mediante:

I – cessão de espaço de até duas páginas da RBXP do mês de maio e de uma página da RBXP de julho;

II – cessão do espaço que as chapas julgarem necessário na Home Page do Clube;

III – correspondência direta aos associados, por carta ou por email, hipótese em que serão franqueados às chapas, sob responsabilidade dos respectivos presidentes, os registros dos sócios aptos a votarem;

§ 1º - O espaço cedido às chapas na RBXP será usado sob a exclusiva responsabilidade do candidato a Presidente, tanto em relação ao conteúdo quanto em relação à forma, tendo por limite exclusivamente a capacidade técnica da Revista;

§ 2º - Para os efeitos do parágrafo anterior o Presidente da Comissão Eleitoral fixará data e hora para que as chapas concorrentes entreguem o material que permanecerá em seu poder até o limite de tempo acertado com o Diretor de Divulgação para serem inseridos na Revista;

§ 3º - O espaço destinado às chapas concorrentes na Home Page, em princípio será regido por normas próprias, sendo lícito que as chapas os usem de forma diferenciada, obedecida a capacidade técnica dessa ferramenta, podendo as matérias serem alteradas a critério das respectivas chapas;

Artigo 8º - As eleições serão realizadas por correspondência simples e controlada, através do voto secreto, e a apuração será feita durante a Assembléia Geral, na forma deste regulamento.

§ 1º - O setor de cadastro fornecerá ao Presidente da Comissão a relação completa dos associados aptos a votarem, atualizada até o dia 31 de maio que antecede as eleições

§ 2º - A diretoria financeira fornecerá ao Presidente da Comissão Eleitoral, a título de adiantamento, o numerário necessário para:

I – Impressão e postagem de cédulas;

II – Impressão e postagem de boletins que se tornem necessários para a regularidade do processo;

Artigo 9º - A disposição e a ordem dos nomes nas cédulas serão definidos por sorteio a ser realizado sob responsabilidade do Presidente da Comissão Eleitoral, em horário e local previamente informados, de forma que os representantes das chapas possam comparecer, caso queiram.

§ 1º - Haverá uma cédula para as chapas concorrentes à Diretoria Executiva e uma cédula para os concorrentes aos dois Conselhos;

§ 2º - Na cédula para a Diretoria Executiva constará o nome das chapas, os nomes e números de matrícula do candidatos, bem como a UF de cada um;

§ 3º - Os candidatos aos Conselhos terão seus nomes, números de matrícula no CXEB e UF colocados na cédula, segundo a ordem de suas matrícula.

Artigo 10 - A Comissão eleitoral convocará representantes das chapas para assistirem o ato de postagem das cédulas, que deverá ser feita mediante relação apresentada na agência de correio.

§ 1º - Uma cópia da relação de que trata o artigo será fornecida aos representantes das chapas;

§ 2º - O não comparecimento de representantes no dia e hora marcados, não impedirá a postagem do material eleitoral.

Artigo 11 - A apuração dos votos será feita durante a Assembléia Geral Ordinária convocada para esse fim, com prioridade sobre qualquer outro item de pauta, exceto se a própria Assembléia decidir em contrário.

- § 1º - A apuração dos votos é da responsabilidade da Comissão Eleitoral, admitida a convocação de mesários pelo Presidente da Comissão e deverá ser feita em local que fique à vista dos presentes à Assembléia Geral, que não poderão entretanto interferir nos trabalhos;
- § 2º - As chapas concorrentes poderão designar fiscais (um por chapa) aos quais será permitido assistir diretamente o processo de apuração sem nele interferir;
- § 3º - Ocorrendo incidentes durante a apuração eles serão solucionados pelo Presidente da Comissão Eleitoral, admitido o recurso ao plenário da Assembléia Geral que dará a solução definitiva;
- § 4º - Encerrada a apuração o Presidente da Comissão Eleitoral lavrará a Ata da Apuração, que, assinada por todos os participantes do processo de contagem dos votos, será entregue ao Presidente da Assembléia.
- § 5º - O Presidente da mesa proclamará os resultados e, os eleitos serão imediatamente declarados empossados pela Assembléia, independente de suas presenças;
- § 6º - Os candidatos aos Conselhos que obtiverem o maior número de votos serão os conselheiros efetivos e os outros serão considerados suplentes, conforme parágrafo único do artigo 49 do Estatuto.

Artigo 12 – Compete ao Presidente da Comissão Eleitoral empenhar-se para que o processo se realize de forma civilizada e organizada, reportando-se expressamente aos representantes das chapas, na eventualidade de algum abuso ser cometido.

Parágrafo único – O Conselho Consultivo, traduzindo uma aspiração de todo o Corpo Social do Clube, conta com a colaboração de todos para que o processo eleitoral transcorra dentro da normalidade, e que os princípios maiores do CXEB prevaleçam sobre as eventuais disputas eleitorais.

Conselho Consultivo

CALENDÁRIO PERMANENTE

Início em	2005	2006	2007	2008
30 março	CBI (EM)	CBI (P)	CBI (EM)	CBI (P)
31 maio	CBV / CBE	CBF / CEI	CBV / TBE	CBJ
30 set	TB (P)	TB (EM)	TB (P)	TB (EM)

SOLUCIONISMO (12)

Pedro Luiz de Oliveira Costa Neto - politeleia@uol.com.br

Rua Alves Guimarães, 408/104 - 05410-000 – São Paulo – SP

Iniciamos esta coluna lembrando o agradável e didático relacionamento que temos tido com os compositores argentinos Jorge Kapros, José A. Copié e Carlos Grassano, que nos têm enviado precioso material que começa a aparecer em nossa coluna. Apreciaríamos se pudssemos manter também um bom intercâmbio desses com mais compositores e solucionistas brasileiros.

Hoje iniciamos uma homenagem ao destacado compositor norteamericano Sam Loyd, com a publicação sucessiva de três excelentes problemas de mate em três que o artista chamou de “os três mosqueteiros”, numa alusão a Athos, Porthos e Aramis.

No tema ajudados, incluímos uma novidade ainda não surgida aqui, um H # 3,5 (ajudado em 3,5 lances), em que as brancas jogam primeiro e depois cada parte tem mais três lances. Não se assustem e tentem resolver, pois é um interessante problema.

O último problema é um “longa metragem”, este sim que é mais para ser apreciado do que para se tentar resolver, pois seria, certamente, de considerável dificuldade.

Vocês sabiam que o primeiro CBS – Campeonato Brasileiro de Soluções foi realizado entre outubro de 1937 e março de 1938, por iniciativa da Revista – Xadrez Brasileiro, tendo como campeão Felix Sonnenfeld e como vice Engelberto Berlingozzo, ambos de DF/RJ?

TAXAS DE INSCRIÇÃO EM TORNEIOS INTERNACIONAIS

Informamos abaixo o valor das taxas de inscrição em torneios internacionais. Basta fazer a conversão em dólares (paralelo), enviando a quantia correspondente ao Diretor Financeiro, Romeu Edgar Mundstock (Av. Diogo Correia de Sande, 421 – São Paulo – SP – 05862-160) citando a finalidade da quantia enviada.

Open Class	US\$ 14	Higher class	US\$ 14
Master Class	US\$ 20	Master Norm	US\$ 48
GM Norm	US\$ 72	World Cup	US\$ 28
Temáticos	US\$ 16	Champ League (equipe)	US\$ 72
Olímpico(equipe)	US\$ 120	Mundial Semi-final	US\$ 50

PROBLEMAS

(respostas pág. 35)

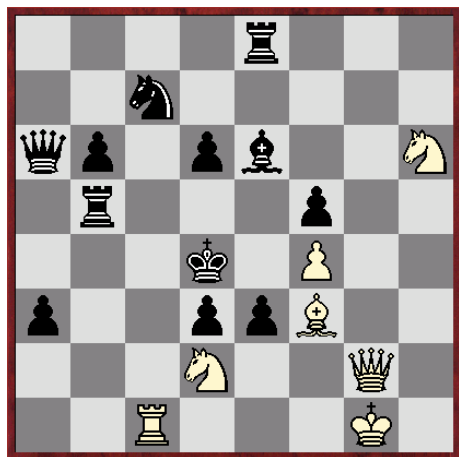

1) # 2

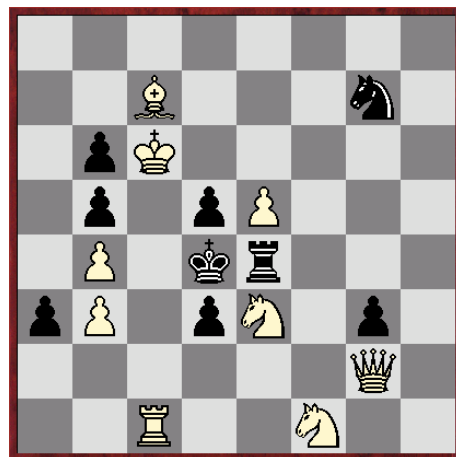

2) # 2

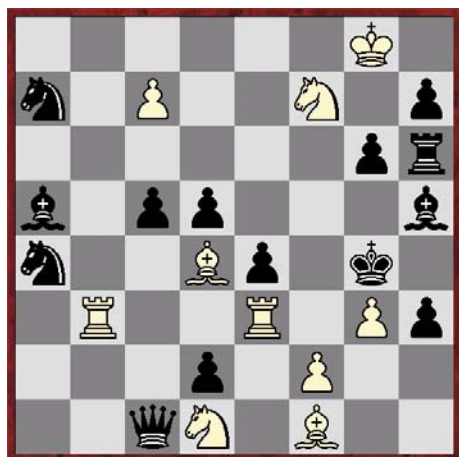

3) # 3

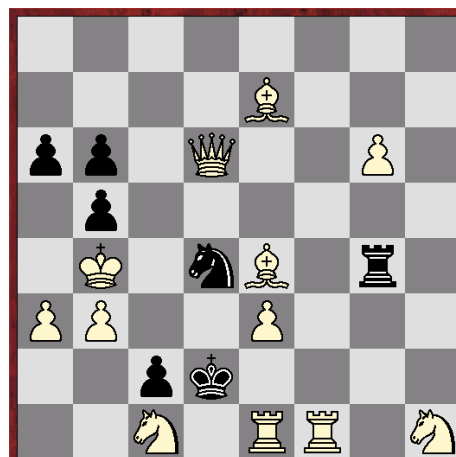

4) S# 2

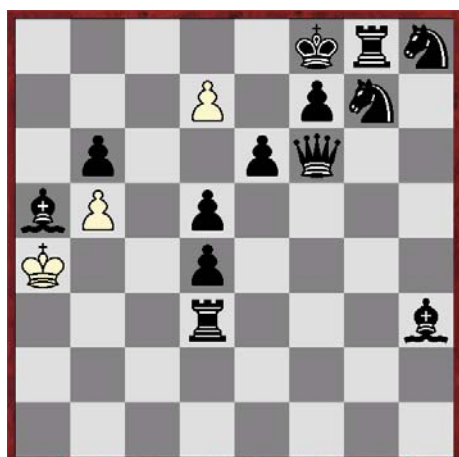

5) H# 3,5
(4 soluções)

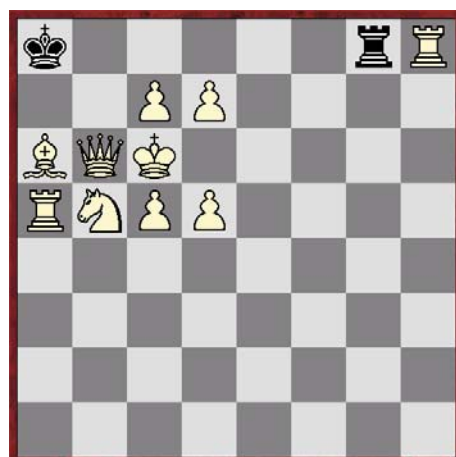

6) S# 10

CXEB - RATING - 100 maiores pontuações

Posição em 20.12.2006 com a inclusão de 16 torneios

Torneios calculados:

- a) **Campeonato Brasileiro Individual:** XV CBI Final; XVIII CBI Postal Preliminar Gr 001; XIX CBI Preliminar Gr 07;
- b) **Taça Brasil:** XX TB Semifinal Gr 02;
- c) **Torneios de Classificação:** TC/E Gr 005; TC/A 005; TC/A 014; TC/A 016; TC/A 017;
- d) **Campeonatos Estaduais:** VIII CEI SP Final;
- e) **Torneios Temáticos:** TT/F 01.01; TT/F 02.01; TT/F 03.01; TT/F 03.02; TT/F 04.02;
- f) **Torneios Especiais:** XII/XIII CBV Preliminar Gr 06

1	1435	CARLOS EVANIR COSTA
2	1435	LUIS ALMIRON
3	1423	PAULO EDISON TERRES CHACON
4	1416	JOAO CARLOS DE OLIVEIRA 12/52
5	1408	ZELIO BERNARDINO
6	1395	ALBERTO MOURAO BASTOS
7	1383	LUIZ CLAUDIO GUIMARAES
8	1381	PAULO C. OLIVEIRA TORTORA
9	1377	MARCIO BARBOSA DE OLIVEIRA
10	1367	ORNELIO DE SOUZA
11	1358	CESAR ROBERTO DA SILVA REIS
12	1358	REYNALDO A. F. ALVARENGA
13	1353	TELMO SEBASTIAO BUENO
14	1353	NEVIO JOAO
15	1351	EDUARDO ALMEIDA DINIZ
16	1350	JOSE JOAQUIM DE AMORIM NETO
17	1349	RUY CASTRO M. DA SILVA
18	1344	JOSE GETULIO M. SEGALLA
19	1342	SERGIO ROBERTO ALVES FARIAS
20	1338	ANTONIO CARLOS R CIPOLLI
21	1335	GILSON LUIS CHRESTANI
22	1335	AIRTON FERREIRA DE SOUZA
23	1334	NATALINO C. FERREIRA
24	1331	RICARDO ERNESTO RAIN
25	1328	ENIO GIANNINI
26	1326	JORGE DE SA CAVALCANTI
27	1323	BOLIVAR RIBEIRO GONZALEZ
28	1321	FABIO BIDART PICCOLI
29	1319	ALFREDO DUTRA

30	1317	CLORIVALDO F. DE ABREU
31	1314	DIRCEU CLETO JUNIOR
32	1311	FAUSTO MONTEIRO MESQUITA JR
33	1309	WARNER BRUCE KOVER
34	1307	JAMES JENSEN
35	1304	ROMEU EDGAR MUNDSTOCK
36	1304	RONALDO TEIXEIRA CARDOSO
37	1299	JOSE REITOR RIZZARDI
38	1296	MARCOS ANTONIO DOS SANTOS
39	1296	PAULO SERGIO PENNA
40	1295	BERTO JOSE COSTA
41	1294	AILTON JOSE DE FARIA
42	1293	JOAO ALBERTO C. DA SILVA
43	1292	ALBERTO PINHEIRO MASCARENHAS
44	1291	MARIO SERGIO SOUZA GUIMARAES
45	1291	ABDIAS NEVES DE MELO FILHO
46	1290	TORBEN ERIK CARLSEN
47	1290	DORGIVAL OLAVO GUEDES JUNIOR
48	1288	ALEJANDRO HUBE
49	1288	ADOLPHO QUIXADA NETO
50	1288	UBIRAJARA MARTINS MESQUITA
51	1287	MARCO POLO RIOS SIMOES
52	1287	ROLF DIETER BUCKMANN
53	1285	RAMIRO DA COSTA ALMEIDA
54	1278	LUIZ FERNANDO CIRELLO
55	1278	JOSE ANTONIO S GONCALVES
56	1278	LUIZ ANGELO MARQUES NORONHA

57	1276	CLAUCIO ANTONIO E.VASSALO
58	1276	PAULO FALCONI
59	1275	ERCIO PEROCCO JUNIOR
60	1273	MILTON WEYRICH
61	1268	MARCO AURELIO FERREIRA MAIA
62	1267	FRANCISCO J. BAENA DE MORAES
63	1265	ITALO GERMANO BRASIL TRAVI
64	1265	ZENO ANTONIO BECKER FILHO
65	1265	MILTON GONCALVES SANCHEZ
66	1265	ALBERTO FRANCISCO DILLENBURG
67	1265	VICENTE MAJO DA MAIA
68	1261	ODILO BLANCO LIZARZABURU
69	1261	RODRIGO VELOSO FARGNOLI
70	1260	ROBERTO SILVA LIMA
71	1258	SERGIO LUIZ DE SOUZA
72	1258	REGINALDO C.C. F TERESINA
73	1257	LUIZ DE MAGALHAES CARVALHO
74	1257	DONIZETE ADILSON GOYANO
75	1256	JUAREZ LEAL DE SOUZA
76	1255	PAULO ROBERTO T MARCZYKOSKI
77	1254	LAIR VALIO ALVES
78	1252	ELCIO CONTE LOFREDO MOURAO

79	1251	MARIO ROGERIO IWAKURA
80	1249	ALTAIR ANTONIO DE SOUZA
81	1249	EDMIR BARBOSA FERNANDES
82	1247	SALVADOR HOMCE DE CRESCE
83	1247	JOSE CARLOS MESQUITA FARIAS
84	1242	VANILDO JOAO KAUPERT
85	1241	EDUARDO LAVIERI MARTINS
86	1239	JORGE PEREIRA GONCALVES FILHO
87	1235	RICHARD MITSUO FUZISHAWA
88	1233	ERMANO SOARES DE SA
89	1230	SERGIO VLADIMIRO GUIMARAES
90	1228	AROLD TEIXEIRA DE ALMEIDA
91	1225	NICOLAU MORIHAMA
92	1225	CEL SO LUIZ DA SILVA
93	1224	UILDE ENICO MONTEIRO
94	1222	RAIMUNDO ROOSEVELT R COELHO
95	1219	WALTER LUIZ BACCARINI
96	1218	PAULO ALBERTO BUCHELE LINO
97	1216	ESTEVAO TAVARES NETO
98	1215	JOAO EDUARDO P ABRAMIDES
99	1213	MARCUS ANTONIO ROLIM SILVA
100	1211	JOSE ARNALDO DE BELLO VIEIRA

CXEB - RATING – ordem alfabética

POS	RATING	NOME	POS	RATING	NOME
45	1291	ABDIAS NEVES DE MELO FILHO	373	911	ALESSANDRO DONIZETTI RODRIGUES
155	1136	ACARY BARBOSA	290	1000	ALEX RAMON V. DOS SANTOS
345	969	ADALBERTO JOAO F DE OLIVEIRA	292	1000	ALEXANDRE ADAM
315	994	ADELMO HENRIQUE TAVARES	180	1114	ALEXANDRE C.COSTA CALDEIRA
240	1048	ADILSON MARTINS COELHO	329	982	ALEXANDRE COSTA DE ALMEIDA
49	1288	ADOLPHO QUIXADA NETO	257	1034	ALEXANDRE DOS R G PASSAES
245	1045	AFONSO RICARDO DE OLIVEIRA	351	953	ALEXANDRE GONCALVES DA ROCHA
235	1049	AGENOR TEIXEIRA LEITE ANDRADE	29	1319	ALFREDO DUTRA
41	1294	AILTON JOSE DE FARIA	289	1000	ALMIR SILVA RIBEIRO JUNIOR
22	1335	AIRTON FERREIRA DE SOUZA 04/39	80	1249	ALTAIR ANTONIO DE SOUZA
286	1001	ALAOR FRANCO MARTINS	348	960	ALTAIR CARLOS FARIA MOREIRA
66	1265	ALBERTO FRANCISCO DILLENBURG	153	1137	ALTAMIR PENHA MORATO
6	1395	ALBERTO MOURAO BASTOS	331	978	ALUISIO JOSE LOBO MAIA
43	1292	ALBERTO PINHEIRO MASCARENHAS	127	1171	ALVARO DE FARIA MACHADO FILHO
108	1195	ALCINDO LUZ BASTOS SILVA FILHO	316	992	ANA VITORIA P. ROTHEBARTH
230	1054	ALDERSON ADAES MOTA RIBEIRO	187	1102	ANDRE LOPES NETTO
48	1288	ALEJANDRO HUBE	141	1148	ANDRE LUIS DECHEN

POS	RATING	NOME	POS	RATING	NOME
227	1059	ANGEL PORTAL	352	952	DJALMA DOS REIS
244	1046	ANTOINE RENE S.ROWIES	391	855	DOMINGOS CESARIO M.FERNANDES
120	1184	ANTONIO CARLOS DE SOUZA BASILE	74	1257	DONIZETE ADILSON GOYANO
179	1114	ANTONIO CARLOS M GIUDICELLI	47	1290	DORGIVAL OLAVO GUEDES JUNIOR
20	1338	ANTONIO CARLOS R CIPOLLI	291	1000	DUILIO DE SOUZA
173	1122	ANTONIO CARLOS RAPOSO	322	989	EDILTON FERREIRA DIAS ARAUJO
192	1092	ANTONIO CARVALHO NUNES JR	81	1249	EDMIR BARBOSA FERNANDES
389	868	ANTONIO EDUARDO N MENEGUZZI	105	1197	EDMUNDO DE LACERDA FILHO
363	933	ANTONIO FAUSTO SOBRAL	276	1010	EDSON SYLVIO GUIMARAES
182	1110	ANTONIO FELIX DE SANTANA JR	15	1351	EDUARDO ALMEIDA DINIZ
201	1080	ANTONIO FERNANDO M B RUPOLO	85	1241	EDUARDO LAVIERI MARTINS
220	1064	ANTONIO MARIO BATISTA LIMA	189	1098	EDUARDO ZOLENZDEVSKI JAKSTYS
372	912	ANTONIO PADUA PINTO NETO	78	1252	ELCIO CONTE LOFREDO MOURAO
118	1186	ANTONIO VILLAR MARQUES DE SA	160	1128	ELIO BERDAKY
90	1228	AROLDO TEIXEIRA DE ALMEIDA	302	1000	ELIZEU MACIEL DA SILVA
332	978	ARSONY SALLUM DE AQUINO	250	1041	EMERSON MICHELIN
264	1019	AURELIO HAUSEN MELO	191	1094	EMILIANO CARLOS B.CASTOR
40	1295	BERTO JOSE COSTA	25	1328	ENIO GIANNINI
158	1132	BIANOR DE OLIVEIRA NEVES	59	1275	ERCIO PEROCCO JUNIOR
27	1323	BOLIVAR RIBEIRO GONZALEZ	130	1158	ERIC KRIEGER VON BOROWSKI
223	1062	BRUNO MULLER JUNIOR	88	1233	ERMANO SOARES DE SA
349	958	CARL MACLIN DA CUNHA	379	902	ESTEVAO ALISSON DE A BRANDAO
273	1012	CARLOS ALBERTO CABRINI	97	1216	ESTEVAO TAVARES NETO
282	1005	CARLOS ALBERTO DE OLIVEIRA	258	1030	EVERALDO DE ASSIS BORGES
102	1204	CARLOS ALBERTO JORIO EBOLI	28	1321	FABIO BIDART PICCOLI
365	931	CARLOS ALBERTO ZEITUNI	253	1037	FABIO DA ROCHA
123	1178	CARLOS AUGUSTO PEREIRA TERRA	32	1311	FAUSTO MONTEIRO MESQUITA JR
214	1071	CARLOS CARAVER	380	901	FERNANDO A MEDEIROS DO O
1	1435	CARLOS EVANIR COSTA	139	1150	FERNANDO CEZAR POZZA
296	1000	CARLOS FELIPE R. LAGUNILHA	167	1125	FERNANDO MARTINHO
336	975	CARLOS IGUTI	216	1071	FLAVIO ANDRADE SANTIAGO SILVA
135	1155	CARLOS LINS ROSAS	157	1133	FLAVIO JUAREZ FEIJO
325	987	CARLOS RAMOS VILLARES	355	946	FRANCISCO ARIVANIO DE MELO
333	977	CARLOS ROBERTO DUARTE TOWKAN	246	1044	FRANCISCO DE CASTRO SILVA
198	1083	CELIO FERRAZ RIBEIRO	62	1267	FRANCISCO JOSE BAENA DE MORAES
111	1193	CELSO DE RUI BEISIEGEL	137	1153	FRANCISCO JOSE VAZ PORTO
133	1157	CELSO JOAO DIAS DA SILVA	338	975	FREDERICO LUIZ FUNARI
92	1225	CELSO LUIZ DA SILVA	110	1193	GABRIEL PEREIRA DA CUNHA
11	1358	CESAR ROBERTO DA SILVA REIS	354	946	GERARD ALEXANDER WALSARIE
297	1000	CHARLES MANN DE TOLEDO	318	992	GERSON DE SOUZA BAPTISTA
169	1125	CHRISTIAN ALFRED CARLSEN	222	1062	GILBERTO GOMES STABILI
57	1276	CLAUCIO ANTONIO E.VASSALO	21	1335	GILSON LUIS CHRESTANI
269	1018	CLAUDINEI CESAR BOMSENHOR	197	1085	GREGORIO BACIC
310	996	CLAUDIO CORREA DE ALMEIDA	228	1057	GUSTAVO SARTORI POTTKE
254	1036	CLAUDIO ROBERTO VIGNA	317	992	HAROLDO DE BARROS SALLES
30	1317	CLORIVALDO FERNANDES DE ABREU	186	1103	HEDERY VIDIGAL
401	716	CRISTIANE RAMOS DA CRUZ	337	975	HELICIO EZEQUIEL L.RIGOLOM
328	982	DANIEL SANCHEZ DA CUNHA	172	1123	HELICIO TADEU NERY DE CASTRO
243	1047	DAYAN KUHN DESTE	308	1000	HELDER GIRÃO BARRETO
146	1146	DELMO CASSIO LODI	304	1000	HELDER OCTAVIO RODRIGUES BORGES
125	1176	DENIS MOREIRA LEITE	360	940	HELIO DA SILVA ARAUJO
341	971	DIETER HANS BRUNO KOHL	132	1157	HELOISA STANGE AMORIM
178	1119	DIONISIO KISS	320	991	HERACLIDES ABREU LOPES
31	1314	DIRCEU CLETO JUNIOR	326	983	HERMAN CLAUDIUS V. RIEMSDIJK

POS	RATING	NOME	POS	RATING	NOME
259		1027 HILTON MOREIRA NUNES FILHO	119		1185 JOSE RIBAMAR DE SOUZA NEVES
205		1077 IRAJA LEONARDO DA FONSECA	128		1165 JOSE ROBERTO MORAU
242		1047 IRINEU VIEIRA DA PAIXAO	381		891 JOSE ROBERTO TONETTI
63		1265 ITALO GERMANO BRASIL TRAVI	263		1019 JOSE ROMAIN T. COSTA SILVA
136		1153 IVAN MARQUES DA SILVA	231		1053 JOSE SEVERINO DE MAGALHAES
101		1207 IVO IAHN	203		1077 JOSE SFIRRI
174		1122 JAIDER FRANCISCO ALBERGARIA	312		996 JOSE SZWEC
324		987 JAIME CERQUEIRA DE OLIVEIRA	358		943 JUAREZ FERNANDES MAGALHAES
204		1077 JAIME LUIS HENKES	335		976 JUAREZ IORIO CASTELLAR
209		1075 JAIRO PAES DE LIRA	75		1256 JUAREZ LEAL DE SOUZA
109		1195 JALDEMAR RODRIGUES DE SOUZA	383		885 JUAREZ RODRIGUES BELEM JR
34		1307 JAMES JENSEN	265		1019 JULIO CESAR ALBERTO MOORE
395		824 JANDIR GOYHENEIX MADUREIRA	307		1000 KASSIO RODRIGO BARBOSA
340		973 JESSICA MARIA FERNANDES	268		1018 KURT HEGER
42		1293 JOAO ALBERTO CORREIA DA SILVA	77		1254 LAIR VALIO ALVES
287		1001 JOAO APARECIDO DE CAMARGO	321		989 LEONARDO GUEDES DE MAGALHAES
343		970 JOAO BAPTISTA DE CARVALHO	339		974 LETEBALDO PIMENTEL DA SILVA
188		1100 JOAO CARLOS ABREU SANTOS	251		1039 LISBETH K CORDANI
4		1416 JOAO CARLOS DE OLIVEIRA 12/52	194		1088 LUIGI ARMANDO PAOLO VERCESI
143		1147 JOAO CIRO MOREIRA MUSSI	2		1435 LUIS ALMIRON
124		1177 JOAO DE DEUS CARVALHO	159		1132 LUIS MOLIST VILANOVA
98		1215 JOAO EDUARDO P ABRAMIDES	56		1278 LUIZ ANGELO MARQUES NORONHA
177		1119 JOAO JOSE ARAUJO MOURA FILHO	207		1076 LUIZ BARBOSA SINEIRO
168		1125 JOAO LOPES COELHO	7		1383 LUIZ CLAUDIO GUIMARAES
217		1067 JOAO VICTOR DA SILVA	73		1257 LUIZ DE MAGALHAES CARVALHO
313		995 JOAQUIM VIRGOLINO SILVA FILHO	104		1200 LUIZ DO PRADO
350		957 JORGE A MONTEIRO DA SILVA	54		1278 LUIZ FERNANDO CIRELLO
400		727 JORGE ALBERTO DACAL MENDES	396		815 LUIZ FERNANDO DO CARMO
293		1000 JORGE ALBERTO G. CARVALHO	121		1181 LUIZ FRANCISCO SILVA BARBOSA
238		1049 JORGE ANDRE PREGUN	176		1120 LUIZ GERALDO B MIRANDA LEO
26		1326 JORGE DE SA CAVALCANTI	327		982 LUIZ GONZAGA RAMALHO
190		1096 JORGE JERONIMO F.DOS SANTOS	252		1038 LUIZ MAZZAROLO NETO
277		1008 JORGE LUIZ DE MORAES TOURINHO	126		1171 LUIZ ROBERTO G COSTA JUNIOR
122		1180 JORGE MIRAGLIA	195		1088 MARCELO BRUNO RODRIGUES
86		1239 JORGE PEREIRA GONCALVES FILHO	314		994 MARCELO CLAUDIO FAUSTO MAIA
55		1278 JOSE ANTONIO S GONCALVES	249		1041 MARCELO GARCIA DE CARVALHO
368		928 JOSE ANTONIO SANCHEZ	275		1011 MARCELO GUSMAO ARNOSTI
100		1211 JOSE ARNALDO DE BELLO VIEIRA	357		944 MARCELO MOURA DE SOUZA
166		1126 JOSE AUGUSTO DE SOUZA FILHO	309		997 MARCIAL SCHMIDT
150		1140 JOSE AUGUSTO ESTEVES AMARAL	142		1148 MARCIO ANTONIO ALMEIDA
134		1156 JOSE CARLOS GONCALVES PEREIRA	9		1377 MARCIO BARBOSA DE OLIVEIRA
83		1247 JOSE CARLOS MESQUITA FARIAS	163		1127 MARCIO DANIEL DE B. ACCIOLY
144		1147 JOSE CELIO COLTRO	145		1147 MARCIO TOSTA GONCALVES
261		1026 JOSE DOS SANTOS BRASIL LEITE	112		1192 MARCO ANTONIO SALLES DE BARROS
377		907 JOSE FACANHA MAMEDE	61		1268 MARCO AURELIO FERREIRA MAIA
215		1071 JOSE GERALDO MARTINS FERREIRA	306		1000 MARCO AURELIO LYRIO REISI
18		1344 JOSE GETULIO MARTINS SEGALLA	226		1059 MARCO AURELIO OLIVEIRA GALVAO
131		1158 JOSE GILBERTO MEIRELES	210		1074 MARCO DE CASTRO COUTINHO
16		1350 JOSE JOAQUIM DE AMORIM NETO	51		1287 MARCO POLO RIOS SIMOES
164		1127 JOSE KENJI NISHIYAMA	285		1003 MARCO TULIO DE CASTRO
301		1000 JOSE MARINHO ALVES FILHO	38		1296 MARCOS ANTONIO DOS SANTOS
248		1044 JOSE RAIMUNDO PEREIRA GOMES	394		830 MARCOS ANTONIO FERREIRA BUENO
37		1299 JOSE REITOR RIZZARDI	393		834 MARCOS ANTONIO NATAL GOMES
149		1141 JOSE RIBAMAR DA COSTA ASSUNCAO	356		944 MARCOS NOGUEIRA DA GAMA

POS	RATING	NOME
165	1127	MARCOS SALLES NAVARRO
99	1213	MARCUS ANTONIO ROLIM SILVA
279	1006	MARIO ALEXANDRE C.NORMANDO
107	1196	MARIO FAINI
79	1251	MARIO ROGERIO IWAKURA
44	1291	MARIO SERGIO SOUZA GUIMARAES
376	908	MARIO SOARES
212	1072	MARIO VALENTIM DOS SANTOS JR
371	921	MARIUS ROMBOUT F VAN RIEMSDIJK
385	880	MARIVALDO REIS S ISABEL
288	1000	MARLLON MARQUES COTRIM
224	1062	MATHEUS BACILA DE MESQUITA
113	1191	MAURO SANTIAGO DE ABREU
237	1049	METRY BACILA
65	1265	MILTON GONCALVES SANCHEZ
60	1273	MILTON WEYRICH
156	1133	MURILO MARTHA AIELLO
233	1053	NAJILA MEDEIROS BEZERRA
280	1005	NARDO ASSUNCAO DA CUNHA
23	1334	NATALINO CONSTANCIO FERREIRA
281	1005	NELSON BERTOLUCCI
330	978	NELSON LOPES
319	992	NELSON RUMAYOR NUNES
14	1353	NEVIO JOAO
342	970	NICOLAS KIITIRO HATORI
91	1225	NICOLAU MORIHAMA
68	1261	ODILO BLANCO LIZARZABURU
10	1367	ORNELIO DE SOUZA
388	870	OSCAR BARRETO FRANCISCO
255	1035	OSIAS BARROS DA SILVA
213	1071	OSVALDO MAKOTO YASUDA
262	1022	OSWALDO DE LIMA
225	1060	OTAVIO ANTONIO DE ARAUJO
323	988	PAUL ANDERSON TONON
384	884	PAULO ADRIANO MATOZO
115	1188	PAULO AFONSO BORBA ROLIM
96	1218	PAULO ALBERTO BUCHELE LINO
370	922	PAULO ALEXANDRE SANTIAGO
151	1139	PAULO AMILCAR GOENEZ BRIAO
211	1073	PAULO BECHARA DUTRA
185	1106	PAULO CAETANO BRACCO
367	929	PAULO CESAR SILVEIRA FERREIRA
8	1381	PAULO CEZAR OLIVEIRA TORTORA
3	1423	PAULO EDISON TERRES CHACON
58	1276	PAULO FALCONI
236	1049	PAULO FERRAZ AYROSA
138	1150	PAULO FRANCISCO NUNES
375	909	PAULO GONCALVES GUIMARAES
274	1011	PAULO J.MACHADO FONSECA
305	1000	PAULO JOSÉ DE MORAES E SILVA
206	1076	PAULO KLINGER MONTEIRO
161	1127	PAULO MAYNARD RANGEL
219	1067	PAULO RIBEIRO RAMOS
181	1111	PAULO ROBERTO BRAGAGNOLLO

POS	RATING	NOME
208	1075	PAULO ROBERTO FERREIRA BRITO
270	1017	PAULO ROBERTO MENDONCA
129	1161	PAULO ROBERTO P.FONSECA
76	1255	PAULO ROBERTO T MARCZYKOSKI
229	1056	PAULO SERGIO E SILVA
39	1296	PAULO SERGIO PENNA
334	977	PAULO THIAGO W. SANTA
232	1053	PEDRO ANTONIO CARLINI P SOUZA
387	872	PEDRO DE LIMA NETO
152	1137	PEDRO LUIZ DE O COSTA NETO
184	1108	PEDRO RIBEIRO DO NASCIMENTO
299	1000	PEDRO SOARES DA SILVA
283	1004	PORTINARI GABRIEL SANTOS
247	1044	RAFAEL ANTONIO CHEDID
300	1000	RAFAEL DUAILIBE LEITAO
94	1222	RAIMUNDO ROOSEVELT R COELHO
53	1285	RAMIRO DA COSTA ALMEIDA
72	1258	REGINALDO DE CASTRO C. FTERESINA
183	1108	REGINALDO DE CASTRO CERQUEIRA
361	936	REINALDO PEDREIRA C DA SILVA
12	1358	REYNALDO AUGUSTO F ALVARENGA
399	748	RICARDO DE BIASI RIBEIRO
24	1331	RICARDO ERNESTO RAIN
278	1006	RICARDO RIZZO CORREA GALVAO
171	1124	RICARDO WILSON SALVI
87	1235	RICHARD MITSUO FUZISHAWA
353	951	RIVAIR GONCALVES MIRANDA
106	1197	ROBERTO BENTES MONTEIRO
267	1018	ROBERTO DANTAS
170	1125	ROBERTO GONCALO DA SILVA
147	1145	ROBERTO JOAO EISSLER
359	943	ROBERTO JOSE M.SONDERMANN
397	804	ROBERTO PONTES DO O
70	1260	ROBERTO SILVA LIMA
271	1016	ROBERVAN FABRICIO L DA SILVA
344	969	ROBSON BORGES BARBOSA
382	891	RODNEY RICARDO JOAQUIM
284	1003	RODRIGO SOARES RODRIGUES
69	1261	RODRIGO VELOSO FARGNOLI
148	1144	ROGERIO EINLOFT DO AMARAL
52	1287	ROLF DIETER BUCKMANN
35	1304	ROMEU EDGAR MUNDSTOCK
36	1304	RONALDO TEIXEIRA CARDOSO
260	1027	ROSICLER SIMOES
17	1349	RUY CASTRO MONTEIRO DA SILVA
82	1247	SALVADOR HOMCE DE CRESCE
175	1121	SALVADOR MANGINI FILHO
386	876	SEBASTIAO BATISTA DA COSTA
266	1019	SERGIO BOFFA
362	934	SERGIO CAVALCANTE RODRIGUES
196	1085	SERGIO GONCALVES BARBOSA
346	964	SERGIO LUIS BADOLATI RODRIGUES
71	1258	SERGIO LUIZ DE SOUZA
114	1188	SERGIO MURILO DE A PEREIRA

POS	RATING	NOME
398	799	SERGIO RICARDO DA SILVA COELHO
19	1342	SERGIO ROBERTO ALVES FARIAS
202	1080	SERGIO RODRIGO PEGADO
256	1034	SERGIO VIEIRA MILWARD AZEVEDO
89	1230	SERGIO VLADIMIRO GUIMARAES
295	1000	SONIA MARIA O. ARAUJO
13	1353	TELMO SEBASTIAO BUENO
311	996	TIBOR RABOCZKAY
117	1186	TOMAZ DE AQUINO PETRAGLIA
46	1290	TORBEN ERIK CARLSEN
366	930	TORQUATO DE GODOY
392	848	UBIRAJARA DE OLIVEIRA BARROSO
50	1288	UBIRAJARA MARTINS MESQUITA
93	1224	UILDE ENICO MONTEIRO
116	1187	UMBERTO GIUSEPPE CORDANI
193	1090	VALDIR TAVARES DOURADO
378	903	VALMARI MATOS
272	1014	VALTER TAKUO YOSHIDA
84	1242	VANILDO JOAO KAUPERT
218	1067	VERANO ARAUJO DA CUNHA
140	1148	VICENTE DE PAULA A DE BRITO
390	863	VICENTE DE PAULO MENDES DINIZ

POS	RATING	NOME
67	1265	VICENTE MAJO DA MAIA
200	1081	VICENTE MAJO DA MAIA JUNIOR
364	933	VICTOR LORETO
103	1204	VIDAL SILVA JUNIOR
347	960	VINICIUS JOAO GOMES PINTO
239	1049	WAGNER BOTINHA L. VASCONCELOS
154	1136	WAGNER DE MELO FRANCO SILVA
199	1081	WAGNER DE PAULA CARVALHO
221	1063	WAGNER FERRARO DA COSTA
241	1048	WAGNER KERN VELASQUES
162	1127	WALFRIDO MOREIRA CARVALHO JR
294	1000	WALTER CAMPOS CRUZ
303	1000	WALTER FIGUEROA
95	1219	WALTER LUIZ BACCARINI
374	910	WARLEY PEREIRA DE OLIVEIRA
33	1309	WARNER BRUCE KOVER
369	926	WELTON LUIZ ALVES
298	1000	YOKO ONISHI
5	1408	ZELIO BERNARDINO
64	1265	ZENO ANTONIO BECKER FILHO
234	1051	ZEOMAX BEZERRA

OS SEGREDOS DAS ABERTURAS:

AntiMarshall, 8.h3 [C88]

(GM Susan Polgar, com a colaboração do MI Paul Truong)

Ao término de I Guerra Mundial, um dos grandes heróis do xadrez norte-americano, Frank James Marshall (1877-1944), desenvolveu um fascinante gambito na Abertura Rui Lopes - o "Ataque Marshall" (" (1.e4 e5 2.♘f3 ♘c6 3.♙b5 a6 4.♙a4 ♘f6 5.0-0 ♗e7 6.♖e1 b5 7.♙b3 0-0 8.c3 d5). Esta abertura popularizou-se quando Marshall introduziu tal plano na partida contra Capablanca, no Torneio de Nova Iorque, em 1918. A idéia deste gambito efetuado pelas Negras é o de sacrificar um Peão a longo prazo, com o fito de restringir a mobilidade das Peças adversárias e garantir a si uma posição muito ativa.

Hoje, muitos tops-GM, como Adams, Anand, Svidler e Shirov, freqüentemente adotam a idéia. A teoria está se aprofundando e muitas variantes já se estendem por 25 lances; não obstante, mesmo após a ajuda dos computadores nas análises, as Brancas ainda não provaram a consecução de qualquer superioridade em tal linha e isto é o porquê em recentes anos mais e mais GM agasalham o Ataque Marshall como arma letal. Dessa forma, atualmente o modo mais popular de evitá-lo é jogar 8.h3 - a Anti-Marshall.

Quais são os planos básicos para as Brancas?

Como esperado na Rui Lopes, alcança-se um Meio-jogo muito complexo. As Brancas devem optar por:

1. Jogar na Ala da Dama com a2-a4 e decidir-se quando ou se deve seguir com o avanço d2-d4;

2. Desenvolver um ataque na Ala do Rei, concentrando ali a maioria das suas Peças. Este ataque normalmente requer do Cavalo a manobra ♘d2-f1-g3. Também é comum o salto do outro Cavalo de f3 (para h2 ou g5) para permitir o avanço f2-f4. Outro plano típico é tentar abrir a coluna "h", permitindo a troca de Cavalo após a manobra ♘f3-h2-g4 (e se as Negras capturam em "g4", a retomada é feita com o Peão de "h3").

Quais são os planos básicos para as Negras?

As Negras precisam jogar com cautela, de vez que as Brancas detêm alguma iniciativa após a Abertura; porém, ainda que com jogo cauteloso, ainda assim podem elas equilibrar a partida. No início, as Negras precisam estar na defensiva contra o ataque adversário, que poderá surgir em qualquer lado do tabuleiro. Uma vez cessados todos esses ataques, o plano principal é jogar d6-d5 em algum ponto da partida, com boas perspectivas de êxito.

Qual é o veredito?

O Anti-Ataque Marshall com 8.h3 conduz a uma partida muito complexa. É ele rico em possibilidades para qualquer dos bandos. No início da partida, as Negras precisam estar na defensiva; entretanto, após igualar o jogo, são grandes as suas chances de obtenção da vitória.

São estes os lances iniciais que examinaremos:



1.e4 e5 2.♘f3 ♘c6 3.♗b5 a6 4.♗a4 ♗f6 5.0-0 ♗e7 6.♖e1 b5
7.♗b3 0-0 8.h3

[Se as Brancas jogassem 8.c3, as Negras teriam a opção de seguir com 8...d5 (o Ataque Marshall) e sacrificar um Peão (9.exd5 ♗xd5 10.♗xe5 ♗xe5 11.♖xe5 c6) para obter jogo ativo. A teoria do Ataque Marshall está profundamente analisada, todavia muitos jogadores ainda a temem quando jogam com as Peças brancas e preferem optar por algo mais sólido.

Se após 8.h3, as Negras ainda insistem em sacrificar o Peão jogando 8...d5, as Brancas, a sua vez, podem seguramente capturar o Peão. O lance de Peão, h3, é mais útil que "c3", que debilita a casa "d3", e é a causa de freqüente dor-de-cabeça das Brancas nesta Abertura.] 8....♗b7 9.d3 d6 [O último lance das Negras protege o Peão "e5". Agora, o Cavalo em "c6" está liberado para ir para "a5".

Duas outras escolhas são 9...♖e8 e 9...h6. Vejamos uma partida bem interessante (do ponto de vista das Brancas) contra 9...h6, na qual Judit Polgar venceu Adams (Dortmund, 1996): 10.♗c3! ♖e8 11.a3 ♗f8 12.♗d5 ♗a5 13.♗a2 ♗xd5? (Um sério equívoco posicional por desfazer-se do par de Bispos. Também, o Cavalo negro em "a5" dificilmente volta ao jogo de modo produtivo. É melhor 13...c5) 14.exd5 d6?! (Este lance encerra a última esperança do Cavalo em "a5" futuramente seguir para "d6", via "b7") 15.b4 ♗b7 (Agora, Judit instrutivamente demonstra como capitalizar a vantagem posicional adquirida) 16.c4 ♗d7 17.♗e3 ♗d8?! 18.♖c1 c6 (as Negras estão contando sair da posição algo inferior capturando o Peão em "d5". Claro que, necessariamente não é o que as Brancas desejam) 19.♗d2! cxd5 20.cxd5 ♗h7 (Melhor é 20...a5!?, buscando contrajogo) 21.♗b6 (Este lance prepara a entrada da Torre branca em "c7") 21...♖c8 22.♖xc8 ♗xc8 23.♗c1 ♗b7 (23...♗b7 24.♗c6) 24.♗c7 ♗xc7 25.♗xc7 ♗b7 26.♖c1 ♖c8 27.♖c6 ♗d8 (27...f5 28.♗xd6! ♗xd6 29.♖xc8 ♗xc8 30.d6+ ♗h8 31.d7) 28.♗xd8 ♖xd8 29.♖xa6 e Brancas logo ganharam]



10.a3

[As Brancas precisam achar um lugar melhor para o Bispo de casas claras. De nada adianta 10.a4 ♗a5 11.♗a2 c5 12.♗bd2 ♗c6 13.♗f1 ♗d7 14.♗e3 ♗b6, com chances iguais, Anand - Kasimdzhanov, Linares, 2005.

Aqui, as Negras têm muitas escolhas. Além das alternativas discutidas nas Variantes B-D, as Negras tentaram também 10...♗h8, 10...♗d7, 10...h6, 10...♖e8, 10...♗d4]

Variation A: Diversos lances - 10...♖h8

Após 10...♗d7 11.♗c3 ♗d4 12.♗xd4 (12.♗a2 ♗xf3+ 13.♗xf3 ♗g5, Kramnik – Leko, Brissago, 2004 com jogo igual) 12...exd4 13.♗e2 c5 14.♗g3. Eu diria que as Brancas têm leve vantagem aqui.

10...h6 (antecipando-se a um futuro ♗g3-g5 ou ♗c1-g5) 11.♗c3 ♗e8 12.♗e3 (12.♗e2 d5) 12...♗f8 (tornando mais difícil para as Brancas o avanço d3-d4, pela pressão indireta ao Peão "e4") 13.♗d5.

10 ... ♗e8 11.♗c3 ♗f8 (11 ... ♗d4 12.♗xd4 exd4 13.♗e2 c5 14.♗g3 ♗f8 15.♗f5 d5 16.e5 ♗d7 17.♗g4 ♗h8 (17 ... ♗xe5 18.♗xe5! ♗xe5 19.♗h6+ ♗h8 20.♗xf7+) 18.♗f4 com iniciativa das Brancas, Grischuk - Beliavsky, Tripoli, 2004) 12.♗g5 ♗e7 13.f4 ♗d4 14.♗a2 c5 e as Negras estão OK (Bologan - Lunev, 2003). Uma melhora é 13.♗d5.

10 ... ♗d4 11.♗xd4 exd4 12.♗d2 c5 13.♗f3 ♗d7 14.a4 ♗e5 15.♗f4 ♗f6 e as Negras estão bem. 12.c3 dxc3 13.♗xc3 c5 14.d4 c4 15.♗c2 é uma boa tentativa.

11.♗c3 ♗d7 12.♗d2 ♗ab8 (diagrama)



13.♗e2! (Isto é uma típica manobra para apoderar-se futuramente da Ala do Rei) 13...♗d8 14.♗g3 ♗e6 15.c3 c5 16.♗c2 ♗d8 17.♗e3 ♗c7 18.d4 e as Brancas estão melhores (Kasparov – Kamsky, Dos Hermanas, 1996)

Variation B: 10...♗d7

1.e4 e5 2.Nf3 Nc6 3.Bb5 a6 4.Ba4 Nf6 5.0-0 Be7 6.Re1 b5 7.Bb3 0-0 8.h3 Bb7 9.d3 d6 10.a3 Qd7 11.Nc3 Rae8 11...Nd8 foi experimentado em muitas partidas, mas eu não gosto disto por permitir às Brancas o confortável avanço 12.d4.

Aqui, Brancas podem optar entre três promissoras escolhas:

12.a4

12...b4 13.♗d5 ♗xd5 14.♗xd5 ♗a5 15.♗xb7 ♗xb7 16.d4 e Brancas estão levemente melhores, Judit Polgar-Adams, Wijk aan Zee, 1998. Brancas saíram-se bem nos seguintes exemplos:

12.♗d5

12...♗a5 13.♗xe7+ ♗xe7 14.♗a2 c5 15.♗h4 ♗c6 16.c3 ♗c8 17.♗g5 ♗h8 18.♗d5 ♗d8 19.♗f5 (Adams-Kosten, Hove, 1997)

12.♗e3

12...♗d8 13.♗e2 (Seria prematuro 13.d4? exd4 14.♗xd4 ♗xd4) 13...d5 (13...♗e7 14.♗g3 c5 15.a4 ♗c7 16.axb5 axb5 17.c4 é ligeiramente melhor para as Brancas – Shirov-Milos, Las Vegas, 1999) 14.♗g3 d4 15.♗d2 ♗h8 16.c4 ♗g8 (16...dxc3) 17.♗c1 g6 18.cxb5 axb5 19.♗c5 – Shirov-Onischuk, Nova Deli/Teeran, 2000). Uma melhoria para as Negras pode ser 12...♗xd5 13.exd5 ♗d4.

Variation C: 10...♗b8

1.e4 e5 2.♗f3 ♗c6 3.♗b5 a6 4.♗a4 ♗f6 5.0-0 ♗e7 6.♗e1 b5 7.♗b3 0-0 8.h3 ♗b7 9.d3 d6 10.a3 ♗b8



[Esta manobra de Cavalo é típica na Variante Breyer da Rui Lopes] 11.♗bd2 ♗bd7 [Também é interessante 11...c5 12.♗f1 ♗bd7 13.♗g3 ♗c8 14.♗a2!? ♗e8 15.♗f5 ♗f8 16.♗g5 (16.♗g5!? c4! 17.dxc4 bxc4 18.♗xd6 ♗xd6 19.♗xd6 h6! E as Negras capturam o Peão de "e4") 16...h6 (16...♗c7!?). Agora, as Brancas podem ignorar o ataque das Negras ao Bispo com 17.♗d2!. No entanto, as Negras estariam bem com 17...c4 (Lautier-I.Sokolov, Yerevan, 1996). Seria um engano aceitar o sacrifício com 17...hxg5? de vez que as Brancas teriam um forte ataque após 18.♗xg5! com a ameaça de ♗h6+] 12.♗f1 ♗c5 [Aqui novamente 12...c5 13.♗g3 ♗c8 são lances possíveis, similar à variante acima.

Outro lance comum aqui é 12...♖e8. Kasparov jogou assim em duas partidas: 13.♗a2 c6 14.♟g3 ♗f8 15.♟f5 d5 16.d4 c5 17.dxc5 ♟xc5 18.exd5 e4. Em ambas, contra Kramnik (Linares, 2003) e Shirov (Linares, 2004), ele alcançou esta posição mas não pôde ganhar.

13.♟g3 c6 (Branças têm bom jogo após 13...♟c5 14.♗a2 ♗f8 15.♟h2 (15.♟g5 d5) 15...♟e6 16.♟f5 c5 17.♟g4 ♖c8 18.h4 ♖c7 19.♗d2 ♖d7 20.a4 ♟xg4 21.♗xg4 ♟h8 22.axb5 axb5 23.♗g5 f6 24.♗d2 d5 25.♟e3 e as Negras tiveram algumas dificuldades na partida (Morozovich-Lastin, Sochi, 2004). E 13...♗f8? é um sério erro, devido a 14.♟g5 d5 15.exd5 ♟xd5 16.♗h5.

14.♟f5 (14.♟g5 d5 15.d4 h6 - Svidler-Shirov, Wijk aan Zee, 2004) 14...♗f8 15.♟h2 d5 16.♗f3 ♟h8 17.♗g5 h6 18.♗h4 e as Brancas obtiveram a iniciativa - Shirov-Adams, Wijk aan Zee, 1998]



13.♗a2 ♗e6 14.♟g3 14...g6 [Impedindo ♟f5. A outra opção seria ignorar o lance ♟f5 e jogar 14...♖e8, com a idéia de retirar o Bispo de "e7" para "f8" e depois de 15.♟f5, aí sim atacar o Cavalo com g7-g6.

Agora, Brancas podem iniciar um agudo ataque com 15.♟g5 ♗c8 (15...♟xg5 16.♗xg5 h6 17.♗e3 d5 18.♗f3 ♗f8 19.♖ad1 ♗d6 20.exd5 ♗xd5 21.♟e4 ♟xe4 22.dxe4 e as Brancas estão melhores - Shirov-Svidler, Haikidiki, 2002) 16.♟f5 ♗f8 17.f4 (17.♗f3 também é interessante) 17...g6 (17...exf4 18.♗xf4! d5 [18...♟xf4? 19.♟xf7] 19.♗f3 ♟xf4 20.♗xf4 c6 21.e5 e Brancas estão melhores - Jakovenko-Shomoev, Togliatti, 2003) 18.♗f3 ♖b8 (18...gxf5 19.exf5 ♟xg5 20.fxg5) 19.fxe5 dxe5 20.♟h6+! ♗xh6 21.♟xe6 ♗xe6 22.♗xh6 e Brancas estão claramente melhores - Bologan-Smirnov, Moscou, 2003]

15.♗h6 ♖e8 16.♗d2 c5 17.♟h2 ♗f8 18.♗xf8 ♖xf8 19.♗h6 ♗d7 com chances iguais.

Variation D: 10...♟a5



1.e4 e5 2.♟f3 ♟c6 3.♗b5 a6 4.♗a4 ♟f6 5.0-0 ♗e7 6.♖e1 b5 7.♗b3 0-0 8.h3 ♗b7 9.d3 d6 10.a3 ♟a5 11.♗a2 c5

Aqui, as Brancas têm que optar por onde será desenvolvido o seu Cavalo da dama

D1) 12.♟c3 ♟c6

Vejamos outras opções:

a) 12...b4 13.♟d5 b3. Este sacrifício típico de Peão, tão comum em posições semelhantes, não é assim importante neste caso. 14.♟xe7+ ♗xe7 15.cxb3 ♟c6 16.♗e3 a5 17.♟h4 ♗c8 18.b4 cxb4 19.♖c1;

b) 12...h6 13.b4 ♟c6 14.♟d5! ♟xd5 15.♗xd5 ♗c7 16.c3 ♟d8 17.♗b3 ♖c8 18.♗e3 cxb4?! 19.cxb4 ♗c3 20.♗xc3 ♖xc3 21.♖ec1! ♖xc1+ (21...♖xd3? 22.♗xb7 ♟xb7 23.♖c7 atacando o Bispo e o Cavalo) 22.♖xc1 ♗xd5 23.exd5 f5 24.♖c7 ♗f6 25.g4!;

c) 12...c4 13.♗d2 h6 14.b4 cxb3 15.cxb3 ♟c6 16.b4 ♗c8 17.♖c1 ♗e6 18.♟d5 ♖c8 19.d4 ♟xd4 20.♟xd4 ♖xc1 21.♗xc1 exd4 22.♟xe7+ ♗xe7 23.♗b1 ♖c8 24.♗b2 ♗c4 25.♗xd4 e as Brancas estão ligeiramente melhores, graças aos dois Bispos - Ponomarev-Svidler, Moscou, 2002]

13.♟d5

[[As Brancas também experimentaram 13.♟g5 ♗d7 14.♟h2 ♗e8! (De maneira muito interessante, esta manobra de Cavalo é o melhor modo de se preparar o avanço de Peão, d6-d5) 15.♗d2 (15.♗xe7 ♟xe7) 15...♟c7 16.♟f1 ♟h8! (Preparando f7-f5) 17.♟g3 ♟d4 e as Negras obtêm uma posição muito confortável com o imediato d6-d5.

Ou 13.♟h2 ♟d4 14.♟f1 (14.♟g4 ♟xg4 15.hxg4 ♗g5 e as Negras não tiveram qualquer problema em Leko-Grischuk, Cap d'Adge, 2003) 14...a5 15.a4 b4 16.♟b1 d5 e as Negras conseguem vantagem espacial - Bologan-Adams, França, 2003]



13...xd5 14. exd5 ♖c7

As Brancas prepararão agora o avanço d3-d4 **15.c3 ♗b8**

As Negras devem expulsar ou tentar trocar o poderoso Bispo de "d5". 16. ♗xb7 ♖xb7 17. d4 ♗c6 18. ♗e3 exd4 19. cxd4 ♗f6 20. ♖e2 ♖ad8 21. ♖c1 cxd4 22. ♗xd4 ♗e5 23. ♗f4 e o empate foi acordado. As Negras estariam com bom jogo após 23... ♖fe8 e, a seguir, d6-d5 (Lutz-Kasimdzhanov, Alemanha, 2003)

D2) 12. ♗bd2 ♗c6

[As Negras conseguiram o avanço do seu Peão "c" e agora é tempo de levar o Cavalo para o Centro. A outra ordem de lances, que começa com 12... ♗c8, também é jogável: 13. c3 ♗c6 14. d4 exd4 (as Negras também tiveram uma boa partida depois de 14... ♗d7 15. d5 ♗a5 16. b3 ♖c7 17. c4 ♖fb8 18. ♗f1 bxc4 19. bxc4 ♖b7 20. ♗d2 ♖ab8 - Lutz-Anand, Alemanha, 2004) 15. cxd4 cxd4 16. ♗b3 d3 17. ♗f4 ♗b7 18. ♖xd3 ♗e5 19. ♗xe5 dxe5 20. ♖xd8 ♖axd8 21. ♗xe5 ♗xe4 com uma posição igual - Kasparov-Bacrot, Moscou, 2004. 14. ♗f1 é melhor e transpõe para a linha principal.

13. ♗f1

[As Negras ficaram bem depois de 13. c3 ♖d7 14. ♗f1 d5 e agora 15. ♗g5 (15. exd5 ♗xd5 16. ♗xe5 ♗xe5 17. ♖xe5 ♗f6 18. ♖e1 ♖ae8 e elas têm compensação suficiente pelo Peão, em linha semelhante ao Ataque Marshall - Akopian-Onischuk, Mallorca, 2004) 15... dxe4 16. dxe4 c4 17. ♗e3 ♖fd8 18. ♗f5 ♖e6 19. ♖e2 ♗f8 20. ♗b1 h6, empate - Kramnik-Leko, Brissago, 2004]

13... ♗c8 14. c3

[Atualmente, o lance mais popular, mas não a única opção. Aqui estão algumas outras: Sutovsky-Beliavsky, Gotemburgo, 2005 produziram uma equilibrada e interessante partida com 14. ♗e3 ♗e6 15. ♗d5 ♖c8 16. c3 ♗xd5 17. exd5 ♗b8 18. a4 ♖d7 19. axb5 axb5 20. c4 ♖fe8.

Anand ganhou uma bela partida com 14. ♗g5 ♗e8 15. ♗xe7 ♗xe7 16. ♗e3 ♗f6 17. c3 ♖c7 18. ♗h2 ♗e6 19. ♗hg4 ♗d7 20. ♖f3 c4 21. ♗f5 ♗xf5 22. exf5 f6 23. a4 d5 24. ♗e3 ♖c6 25. dxc4 dxc4 26. ♖xc6 ♗xc6 27. b4 ♗b6 28. a5 ♗d7 29. ♖ad1 ♖ad8? 30. ♗xc4! (um lindo sacrifício de Cavalo!) 30... bxc4 31. ♗xc4+ ♖h8 32. ♗xa6 ♗e7 33. ♗b7 ♗xf5 34. g4 ♗e7 35. c4 ♗b8 36. a6 ♗bc6 37. ♖xd8 ♖xd8 38. b5 ♗a5 39. ♖a1 e as Negras abandonaram - Anand-Kasimdzhanov, Leon, 2005]. É claro que nem tudo isto era forçado e as Negras podem melhorar em vários pontos.]

14... ♗e6 15. ♗xe6 fxe6 16. b4

[Agora, as Brancas têm uma teórica, porém microscópica vantagem, por causa dos Peões negros dobrados em "e". Kasparov não conseguiu obter vantagem depois de 16. ♗g3 ♗d7 17. ♗e3 d5 e a partida terminou empatada após das 18. exd5 exd5 19. a4 ♖b8 20. axb5 axb5 21. b3 ♖a8 - Kasparov-Topalov, Linares, 2005]

16... ♖d7

[As Brancas conseguiram uma pequena vantagem após 16... ♗h5 17. ♗1h2 ♗f4 18. ♗xf4 ♖xf4 19. ♖b3 ♖d7 20. a4 - Adams-Kasimdzhanov, Linares, 2005]

17. ♖b3 ♖fb8 18. ♗1h2 a5 19. ♗d2 h6 20. ♗g4 (diagrama)



20... ♗xg4 [As Negras não necessitam cooperar com o plano inimigo abrindo a coluna "h". Elas nada teriam a temer após 20... ♖b7 21. ♗xf6+ (21. bxc5 ♗xg4 22. hxg4 a4 23. ♖c2 dxc5) 21... ♗xf6 22. bxc5 a4 23. ♖c2 dxc5 24. ♗e3 ♗e7]

21. hxg4 axb4?! 22. axb4 cxb4 23. cxb4 ♗f6 24. ♖ec1 ♖f7 25. g3 ♖b7 26. ♖g2 ♖xa1 27. ♖xa1 ♖a8 28. ♖h1 ♗d4?! [28... ♖e7] 29. ♗xd4 exd4 30. ♗f4 d5? [30... ♖e7 31. ♖h5 ♖c6] 31. e5 ♗e7 32. ♖d1 ♗g5 [32... ♗xb4 33. g5; 32... g5 33. ♖xh6 gxf4 34. g5 ♖e8 35. ♖g4] 33. ♗xg5 hxg5 34. ♖h5?

[Ainda que mais tarde as Brancas venceram, poderiam ter jogado melhor com 34.♔d2! ♔e7 35.♖c1 com uma clara vantagem - Topalov-Kazimdzhabov, São Luiz, 2005.]

CONCLUSÃO:

Se você joga ou planeja jogar o Ataque Marshall com as Peças negras, este artigo é de grande importância para o estudo do lance-resposta 8.h3, a Variante AntiMarshall. Com Brancas, tal escolha parece ser um bom modo de se evitar toneladas de variantes profundamente analisadas, após as Brancas aceitarem o Peão do gambito. Normalmente, há um efeito psicológico em jogadores que esperam jogar uma partida de ataque naquela linha, mas que têm de mudar o enfoque e ficar na defensiva, ainda que temporariamente. Indiferentemente se você estiver de um ou de outro lado do tabuleiro, esteja pronto para uma luta longa e complicada. Se as Brancas jogam com precisão, podem pressionar o adversário durante algum tempo; entretanto, as Negras dispõe de vários lances para uma sólida defesa.

SALA DE XADREZ DO CXEB

Jogue na sala de xadrez do CXEB:

<http://www.interajedrez.com/CXEB/sp.htm>

Torneios disponíveis até a data do fechamento desta edição:

TC/A e Temáticos

Principais vantagens:

- ❖ Não há extravios de cartas e emails;
- ❖ Não é necessário se preocupar com o controle de tempo. O provedor envia um email com todas informações necessárias para você e seu adversário.

Obs.: . É necessário guardar sempre o último email enviado ou recebido, para caso de algum imprevisto;

Veja o regulamento dos jogos pelo provedor nesta edição na **pág.:37**



As partidas e artigos de associados candidatas a publicação na RBXP, devem ser enviadas ao editor: Jorge André Pregun (Av. Benedito C. Andrade, 1007- Ap. 42 – Bloco 2 – Jundiaí – SP 13212-070) E-mail: revista@cxeb.org.br

SOLUÇÕES

(pág. 22)

1) G. Latzel, Chess 1948 – 1º prêmio

1.Bc6!

2) J. Szoghy, Magyar Sakkelet 1972 – 3º prêmio

1. Dxc3!

Magnífico exemplo de problema de ameaça travestido de problema de bloco (zugzwang).

3) Sam Loyd

1. Tb6! Se Bxb6 2. Bb5 etc.

Cxb6 2. Tf3

cx d4 2. Tf6

Cc8 2. Be2+

Dxd1 2. Bf6

4) Richard Dunn – World Chess Solving Championship 2000

1.Bd8 – zugzwang

A torre cai para qualquer movimento, exceto:

1.... Txe4 2. Dh2+

5) Chister Jonsson, Suécia

1.... d8 (D)+ 2.Ce8 Dd7 3.Cc7 Dxc7 4. Dg7 Dd8#

1.... d8 (T)+ 2.Re7 Tb8 3.Rd6 Txb6+ 4. Rc5 Tc6#

1.... d8 (B) 2.e5 Bxf6 3.Bd7 Bxe5 4. Be8 Bd6#

1.... d8 (C) 2.De7 Cxf7 3.De8 Ce5 4. Cf7 Cg6#

6) E. Holladay, British Chess Magazine, 1965 – 1º prêmio

1.Ca7 Tf8 2.Tg8 Te8 3.Tf8 Td8 4.Te8 Tc8 5.Td8 Tb8 6.Tc8 Txc8 7.Db8+ Txb8
8. Bb7+ Txb7 9. Cb5+ Ta7 10.Ta6 Txc6#

Página do CXEB na Internet: <http://www.cxeb.org.br>

E-mail: contato@cxeb.org.br

Sala do CXEB: <http://www.interajedrez.com/CXEB/sp.htm>

Caixa postal: 21.200 – 04602-970 – São Paulo-SP

QUAL É O MELHOR LANCE?

(pág. 48)

1. A. Borosova - Gutierrez

Camp. Europeu Júnior – Masculino-U18

- A. Um “meio-amasso” é 1.gxh5! ♖xh5 [ou 1...♙xf4+ 2.♖xf4 ♖xh5 3.♗e5] 2.♙h2+ ♙h4 3.♙xh4+ ♖xh4 4.f6 e o Peão coroa;
- B. De nada adianta 1.♙d6+ ♖g7 2.♙d7+ ♖f8;
- C. Há somente empate após 1.♙xg5+? ♖xg5 2.gxh5 ♖xf5!.

2.A. Plat – Nestorovic

Camp. Europeu Júnior – Masculino-U12

- A. O único lance vencedor é 1.♗e6+! ♖h7 2.♗f5+ ♙xf5 3.exf5 h1♙ 4.♙f7+ ♖h8 5.♙xf6+ ♖h7 6.♙g6+ ♖h8 7.f6 ♙h2+ 8.♗d1! e as Negras fogem dos xeques;
- B. Outros lances de Bispo são perdedores: 1.♗d5+? ♖h7 2.♙f7+ ♖h6 3.♙e8 ♙g7;
- C. As Brancas apenas empatam depois de 1.♙d8? ♙g2+ 2.♖e3 h1♙ 3.♗e6+.

3.C. Hyka – Tvarijonas

Camp. Europeu Júnior – Masculino-U14

- A. As Brancas evitam o desastre imediato com 1...d4 2.♙e4 ♗b7 3.♙e2;
- B. O mesmo ocorre com 1...♗h6 2.♙c3;
- C. As Brancas abandonam após 1...♗d4! capturando a Dama (se 1...♙xd4 2.♙xe1#).

4. B. Osmanodja – Aflalo

Camp. Europeu Júnior – Feminino-U10

- A. Não serve 1...♗g8+ 2.♖f5;
- B. O correto é 1...♗cf4! 2.♙xd6 ♗8f5+ 3.♖h6 ♗h4#;
- C. O Rei foge da rede de mate: 1...h6+ 2.♖g6.

Atenção: O valor da anuidade é de R\$72,00

Conta do CXEB: Banco do Brasil (001) Agência 3559-9 (USP) - Conta: 5018-0

CNPJ: 73.558.959/0001-10

Cópia do comprovante de depósito bancário deverá ser remetido ao Diretor Financeiro: Romeu Edgar Mundstock (Av. Diogo Correia de Sande,421 – São Paulo – SP – 05862-160).

CLUBE DE XADREZ EPISTOLAR BRASILEIRO
LEVA O XADREZ, TRAZ O AMIGO

REGRAS DOS JOGOS POR SERVIDOR

Conceituação e Transmissão dos Lances

Art. 1º - As partidas serão jogadas diretamente em um servidor colocado à disposição do CXEB para realização do torneio cabendo ao jogador realizar o seu lance utilizando-se dos recursos nele existentes.

§ 1º - O sistema do servidor gerará uma mensagem por email informando o oponente da jogada feita e dando outras informações relevantes.

§ 2º - O jogador é responsável por monitorar o progresso e a utilização de tempo de todas as suas partidas no servidor. A escolha da desativação de recebimento de mensagens confirmatórias por email ou mesmo o eventual extravio delas não removerá a responsabilidade do jogador em assegurar o progresso normal das partidas.

§ 3º - As partidas devem ser jogadas através do uso do servidor de rede colocado à disposição para esse fim. Se um jogador perder seu acesso via internet e for incapaz, por qualquer razão, de restabelecer este acesso dentro de 30 dias, será considerado como tendo se retirado do torneio.

Art. 2º - A Admissibilidade de lances condicionais dependerá das características do servidor no qual esteja a partida sendo jogada. Se admitidos, aquele que os propuser se obriga a cumpri-los.

Parágrafo único - Os lances condicionais, uma vez aceitos, são computados normalmente para efeito de contagem de tempo de reflexão.

Art. 3º - Embora todas as transmissões referentes à partida e um registro das jogadas e datas sejam mantidos pelo sistema do servidor até o fim do torneio e estejam disponíveis para o diretor do torneio, como salvaguarda adicional, o jogador deve manter um registro das jogadas e tempos de reflexão até que a partida tenha sido encerrada, e se requisitado, deve enviar informação ao diretor do torneio.

Art. 4º - As regras da FIDE são válidas para o xadrez por servidores, onde couberem e não colidirem com as presentes.

Tempo de Reflexão, Excesso de Tempo e Falta de Resposta

Art. 5º - O tempo de reflexão é de 50 (cinquenta) dias para cada 10 (dez) lances, exceto se o edital de convocação do torneio dispuser de forma diferente.

§ 1º - O tempo usado para cada jogada será contado em “dias” (ou seja, períodos de 24 horas). Um jogador terá 24 horas para responder uma jogada antes que um “dia” de reflexão seja registrado pelo servidor, com todos os subseqüentes “dias” sendo contados similarmente. “Dia” parcial (ou seja, período menor que 24 horas) será desconsiderado para efeito de contagem de tempo de reflexão.

§ 2º - A base de data/horário será a usada pelo servidor de rede que estiver sendo usado que pode ser o horário padrão de Greenwich (GMT – Greenwich Mean Time), como o servidor de rede da ICCF ou outro horário central definido pela localização do servidor.

§ 3º - Para torneios de características especiais poderá ser fixado, em edital, ritmo diverso, desde que não ultrapasse os limites mínimo de 10 (dez) dias por cada 10 (dez) lances e máximo de 60 (sessenta) dias por 10 (dez) lances.

§ 4º - O tempo de reflexão começa a ser contado a partir da data oficial do início do Torneio. Os jogadores que receberem seus emparceiramentos antes dessa data poderão dar início às partidas, mas, neste caso, sem contagem de tempo de reflexão.

§ 5º - O tempo de reflexão não utilizado numa série de 10 (dez) lances, incorpora-se ao da série seguinte.

§ 6º - Nos torneios temáticos, a série dos primeiros 10 (dez) lances inicia-se com os lances efetivamente jogados, após a sequência temática indicada.

§ 7º - Nos torneios temáticos, os jogadores poderão ser solicitados a registrarem no servidor os lances do tema antes do início efetivo da partida, com as continuações pessoais de cada um.

Art. 6º- O tempo de reflexão estará excedido, com a perda imediata da partida, quando forem empregados mais de 50 (cinquenta) dias para 10 (dez) ou menos lances; mais de 100 (cem) dias para 20 (vinte) ou menos lances; mais de 150 (cento e cinquenta) dias para 30 (trinta) ou menos lances e assim sucessivamente, ou em progressão semelhante no caso de ritmos diversos do ritmo considerado como padrão.

Art. 7º - Independente do ritmo adotado ou da existência de “saldo” na contagem do tempo de reflexão, a partida será declarada perdida para o jogador que deixar de efetuar lance durante 40 dias, sem que o diretor do torneio tenha tido conhecimento das causas e reconhecido essa situação especial.

Administração do Torneio, Abandonos e Eliminações

Art. 8º - Resultados de partidas que evoluem para sua conclusão normal através dos sistemas serão automaticamente registrados e o diretor do torneio será informado. Em todas as demais circunstâncias, os jogadores são responsáveis por fazer reclamações ou se comunicarem com o diretor do torneio para a resolução de problemas ou disputas, aí incluídas a falta de resposta por mais de 40 dias; o excesso de tempo de reflexão, já alguns sistemas não registram de imediato a vitória e outros apenas no dia seguinte após o backup, e as situações de empate previstas nas regras da FIDE, sobre as quais não tenha havido acordo entre os oponentes tais com repetição da posição por 3 vezes, insuficiência de material para mate ou rei afogado.

Art. 9º - Se um jogador não atender às solicitações ou determinações do Diretor do Torneio acerca de suas partidas, poderá ser considerado desistente das mesmas ou até mesmo ser eliminado do torneio.

§ Único - O jogador, quando instado, deverá se manifestar ao Diretor, no prazo máximo de 15 (quinze) dias, para não sofrer as penalidades do presente artigo.

Art. 10º- Os jogadores devem manter as suas informações pessoais atualizadas no sistema principalmente o endereço de email. Em alguns servidores pode-se atualizar os dados pessoalmente, noutros é necessário comunicar ao diretor ou administrador. Não o fazendo, o jogador arcará com o ônus do não conhecimento de comunicações oficiais.

Art. 11º - Se um jogador, não obstante as observações do Diretor, violar repetidamente princípios éticos ou as regras da competição, poderá ser eliminado do torneio. No caso de torneio por equipes, antes de se chegar a esse ponto, poderá ser solicitada a sua substituição.

Art. 12º - Em caso de abandono ou eliminação de um jogador do torneio, serão mantidos os resultados das suas partidas já encerradas e consideradas perdidas, para ele, as restantes. Esta regra aplicar-se-á, da mesma forma, aos casos de falecimentos e de associados suspensos das atividades do Clube.

Licenças

Art. 13º- Cada jogador tem direito a 30 (trinta) dias de licença em cada fase do Torneio.

§ 1º - A licença deverá ser registrada no próprio servidor e poderá ser interrompida e/ou fracionada, obedecidas prescrições específicas dos servidores, dispensada a comunicação aos oponentes e ao diretor.

§ 2º - Em casos especiais e após esgotadas as licenças normais, poderá ser concedida pelo Diretor do Torneio, uma única licença adicional, especial, que não poderá exceder a 30 (trinta) dias. Esta licença depende da prévia autorização do Diretor, após examinar os motivos alegados.

§ 3º - Excepcionalmente, por motivos de força maior, o Diretor do Torneio poderá conceder licença especial com caráter de retroatividade, desde que apresentada oportunamente documentação comprobatória da excepcionalidade.

Adjudicação de Partidas

Art. 14º - As partidas deverão ser suspensas na data oficial de encerramento do torneio constante do emparelhamento. A partir daí, haverá um prazo de 30 (trinta) dias para a remessa dos documentos para adjudicação ao Diretor do Torneio.

§ 1º - A remessa desses documentos deverá ser feita por email.

§ 2º - Considerar-se-á como o derradeiro lance válido em uma partida, o último que o jogador tenha efetuado dentro do período de duração do torneio.

Art. 15º - A documentação exigida para a adjudicação é composta de:

- a - cópia do resumo PGN;
- b - posição, no momento da suspensão.
- c - opinião a respeito do resultado (vitória ou empate);
- d - análises, em apoio à opinião apresentada;
- e - pagamento da taxa de adjudicação.

§ Único - Recomenda-se o uso de formulário próprio, que deverá ser solicitado ao Diretor.

Art. 16º - Não será levada a julgamento a partida cuja documentação não estiver completa de acordo com o previsto no Art. 32 ou se tiver sido remetida fora do prazo estabelecido.

§ 1º - O Diretor do Torneio analisará os documentos recebidos apenas sob o aspecto formal e não quanto ao mérito.

§ 2º - Uma vez aceitos, os documentos serão encaminhados ao setor competente, juntamente com a taxa. No caso de recusa por erro formal, a documentação será devolvida ao remetente pelo Diretor, sem prorrogação do prazo previsto anteriormente.

§ 3º - Se apenas um dos jogadores solicitar adjudicação e cumprir as formalidade exigidas, suas pretensões serão atendidas pelo Diretor do Torneio, atribuindo zero ponto ao seu parceiro. Se nenhum dos dois jogadores cumprir o disposto no artigo, será atribuído zero ponto a cada um.

Art. 17º - A adjudicação será levada a efeito por árbitros escolhidos pelo Diretor Geral de Torneios, entre associados de reconhecido gabarito enxadrístico.

§ Único - Em qualquer adjudicação, os árbitros deverão ser portadores de títulos ou categoria igual ou superior aos dos jogadores envolvidos. Se necessário, o CXEB poderá solicitar a colaboração da ICCF.

Art. 18º - A adjudicação deverá ser feita dentro de 30 (trinta) dias após a recepção dos documentos pelo Diretor.

Art. 19º - Cada partida será examinada, simultaneamente, por três árbitros, em separado.

Art. 20º - A decisão dos árbitros será tomada segundo a análise que lhes parecer mais correta. No caso de ambas serem errôneas ou incompletas, os árbitros decidirão segundo seu próprio julgamento.

§ Único - A decisão dos árbitros não poderá exceder ao pedido dos jogadores.

Art. 21º - A adjudicação será baseada nos resultados dos três julgamentos efetuados.

Art. 22º - Em função do disposto no Art. 38, não haverá recurso contra o resultado da adjudicação.

Art. 23º - O conhecimento do resultado da adjudicação dar-se-á através da publicação na Revista do Clube, na Home Page ou no próprio servidor. Havendo solicitação expressa do interessado, o Diretor do Torneio deverá fornecer o resultado antes da publicação, vedada a divulgação do nome dos adjudicadores, exceto por autorização expressa deles.

Disposições Gerais

Art. 24º - É assegurado aos jogadores o direito de recorrer das decisões do Diretor de Torneio e Diretor Geral de Torneios . Os recursos, instruídos com cópia da documentação referente à pendência, deverão ser feitos dentro de 15 dias contados da data da recepção da decisão recorrida.

Art. 25º- Os recursos, deverão ser encaminhados às seguintes alçadas:

I - ao Diretor Geral de Torneios , quando se tratar de decisão do Diretor do Torneio;

II - à Comissão de Recursos do CXEB, obedecidas as condições estabelecidas no regulamento próprio daquela Comissão, quando se tratar de decisão do Diretor Geral de Torneios ;

III - ao Presidente do CXEB, quando se tratar de grupo onde o Diretor Geral de Torneios atue como jogador. O Presidente poderá decidir por si ou solicitar ajuda a um ex-Diretor Geral de Torneios .

Art. 26º - As dúvidas e casos omissos serão resolvidos pelo Diretor Geral Torneios , "ad Referendum" da Diretoria do CXEB.

Art. 27º- Estas regras se aplicam a todos os torneios iniciados após a sua publicação na RBXP.

Comentários e Interpretações

Art. 6º - Anualmente, do dia 15 de dezembro até o primeiro dia útil do ano seguinte, existe um recesso no CXEB. Nesse período, ficam suspensas as contagens de tempo de reflexão e de outros prazos regulamentares. Para este efeito, considera-se como dia útil, aquele em que as agências dos Correios estejam funcionando normalmente. (CXEB, Diretoria, 1985). Todavia essa norma, para ser implementada, depende da possibilidade de programação do servidor que estiver sendo usado, ficando o Diretor Geral de Torneios, autorizado a usar artifícios como o da concessão de licença especial aos jogadores que desejarem e solicitarem com antecedência, para que o benefício aqui previsto não se frustre.

Art. 9º - Os torneios de xadrez por correspondência (postal, fax e email ou por servidor) existem para dar o máximo de satisfação possível aos que se dedicam a essa modalidade, e para estabelecer relações de amizade entre os participantes. Por isto, os torneios devem ser conduzidos num bom espírito desportivo. Se um participante não observa esta regra, insulta o adversário ou membros da organização do torneio, o dirigente tem o direito de propor a exclusão do faltoso ao Diretor Geral de Torneios, que decidirá a respeito. (ICCF, Praesidium, Lugano, 1968).

A Diretoria Executiva

Aprovada em 07 de janeiro de 2007

**ABERTA AS INSCRIÇÕES PARA O
XXI CAMPEONATO BRASILEIRO INDIVIDUAL CBI
FASE PRELIMINAR - VERSÃO E-MAIL**

OBSERVAÇÃO: Os resultados de torneios, não serão mais divididos em postais e eletrônicos. Para distinguir os torneios será usada as seguintes siglas entre parêntesis:

(EM) Torneio jogado por e-mail << XV CBI (EM) Final >>

(SD) Torneio jogado por servidor << XVI CBI (SD) Final >>

(PO) Torneio jogado por via postal << XIX TB (PO) Final >>

<< CAMPEONATO BRASILEIRO INDIVIDUAL >>

CAMPEÕES BRASILEIROS

I CBI - Henrique Pereira Maia Vinagre
II CBI - Aducto Wanderley da Nóbrega
III CBI - Antônio Pacini
IV CBI - Gilberto Fraga Portilho
V CBI - Orlando de Alcântara Soares
VI CBI - Marco Antônio Hazin Asfora
VII CBI - Hemar Antônio Galvão Barata

VIII CBI - Antônio José C. Domingues Tavares
IX CBI - Gilson Luís Chrestani
X CBI - Zélio Bernardino
XI - Carlos Evanir Costa
XII - Zélio Bernardino
XIII - João Carlos de Oliveira
XIV - Airtton Ferreira de Souza
XV - Ércio Perocco

XVII CBI (SD) - FINAL

Diretor: Paulo R. T. Marczykoski
E-mail: paulo.rt.marczykoski@gmail.com

Sem relatório no período

XVIII CBI (PO) - SEMIFINAL

Início: 28/04/2006 Término: 28/10/2007

Diretor: Rogério Einloft do Amaral
Email: rogchess@bluebottle.com

GRUPO 01 - Sem ocorrências no período.

GRUPO 02 - Goyano 0 Segalla - Magalhaes 1 Farias (art. 15).

GRUPO 03 - Helcio 0 Torben - Fernando 0 Torben - Fernando 0 Reis - Eissler 1 Fernando - Farias 1 Fernando - Fernando 0 Helcio - Bacila 1 Fernando - Fernando 0 Fonseca - Fernando A. Medeiros do Ó abandonou com aviso.

GRUPO 04 - Abdias 1 Everaldo (art. 15) - Martinho 0 Cavalcanti - Cavalcanti 1 Everaldo

GRUPO 05 - Morato = Roberto - Fernandes 1 Velasques - Velasques = Rolim - Baena 1 Velasques - Cavalcanti 1 Fernandes - Fernandes 0 Baena - Portal 1 Fernandes - Fernandes 0 Rolim - Martinho 1 Fernandes - Fernandes 0 Coltro - Piccoli 1 Fernandes - Fernandes 0 Morato - Roberto 1 Fernandes - Velasques 0 Morato - Baena 1 Morato - Edmir Barbosa Fernandes abandonou com aviso.

XIX CBI (EM) FINAL A

Início: 25/10/2006 Término: 25/10/2007

Diretor: Alberto Francisco Dillenburg
E-mail: dillenburg@sinos.net

Grupo Formado: Ubirajara Martins Mesquita, Sérgio Roberto Alves Farias, Vicente Majó da Maia, Ruy Castro Monteiro da Silva, José Arnaldo de Bello Vieira, Carlos Alberto Jorio Eboli, José Ribamar da Costa Assunção, Jorge Pereira Gonçalves Filho, Torben Erik Carlsen e César Roberto da Silva Reis.

XIX CBI (SD) FINAL B**Início: 15/11/2006 Término: 15/11/2007**Diretor: Alberto Francisco Dillenburg
E-mail: dillenburg@sinos.net

Grupo Formado: Milton Gonçalves Sanchez, Sérgio Gonçalves Barbosa, Dirceu Cleto Junior, Paulo Roberto T. Marczykoski, Fábio Bidart Piccoli, Luiz de Magalhães Carvalho, Marcos Antônio dos Santos, Fausto Monteiro Mesquita Junior, Carlos Ramos Villares e Warner Bruce Kover.

XX CBI (PO) PRELIMINAR**Início: 20/5/2006 Término: 20/11/2007**Diretor: Ivan Marques da Silva
E-mail: ivanmarquesds@uol.com.br

Grupo 01: Márcio 0 Dorgival - Abdias 1
Wagner - Wagner 0 Dorgival

Grupo 02: Brião 0 Wagner - Coltro 1
Wagner - Cavalcanti 1 Coltro

Grupo 03: Mário 0 Cavalcanti - Mário 1
Jaime - Alcindo 1 Pedro

Grupo 04: Eric 0,5 Pozza - Wagner 0
Roberto - Wagner 0 Pozza - Jaime 0 Luiz -
Jaime 0 Tomaz

Grupo 05: Roberto 1 Altamir - Villares 0,5
Roberto - Jaime 05 Luiz - Jaime 0 Roberto

TAÇA BRASIL**Campeões da Taça Brasil**

I TB	Adaucto Wanderley da Nóbrega
II TB	Célio Sormani
III TB	Mário Silas Biava
IV TB	Salvador Homce de Cresce
V TB	Marco Antônio Hazin Asfora
VI TB	Marco Polo Rios Simões
VII TB	Gilson Luís Chrestani
VIII TB	Rolf Dieter Bückmann
IX TB	João Maria Machado Filho

X TB	Ermanno Soares de Sá
XI TB	José Antônio S. Gonçalves
XII TB	Carlos Evanir Costa
XIII TB	Edmundo Zuchowski Filho
XIV TB	Zélio Bernardino
XV TB	Fábio Bidart Piccoli
XVI	Alberto Mourão Bastos
XVII TB	Luis Claudio Guimarães
XVIII TB	Alfredo Dutra

Diretor da Divisão: Celso Luiz da Silva***Rua Antônio Siqueira,241-E - Chapecó - SC - 89803-670******E-mail: cl-silva@brturbo.com.br*****XIX TB (PO) FINAL****Início:29/10/2005 Término: 29/04/2007**Diretor: Jaime Luís Henkes
e-mail: Jaimehenkes@mhnet.com.br**XX TB (EM) FINAL****Início:10/09/2006 Término: 10/09/2007**Diretor: Alberto Francisco Dillenburg
e-mail: dillenburg@sinos.netGuedes Jr. 0,5 Vieira – Fernandes 0,5
Guedes Jr

Sem ocorrências no período

XXI TB (PO) SEMIFINAL

Início: 15/11/2005 Término: 15/05/2007

Diretor: Jaime Luís Henkes
e-mail: Jaimehenkes@mhnet.com.br

Grupo 01 – Dillenburg 1 Farias – Portal 0 Lima – Lima 0 Mundstock - Mundstock 0,5 Dillenburg

Grupo 02 – Lima 0,5 Dillenburg – Dillenburg 1 Silva – Silva 0 Carlsen – Carlsen 0 Maia – Quixadá 1 Velasques - Dillenburg 1 Silva – Carlsen 1 Lima – Carlsen 1 Lira

XXII TB (PO) PRELIMINAR

Os três mais bem classificados de cada grupo estarão classificados para a próxima fase.

Início: 05/10/2005 Término: 05/04/2007

GRUPOS 1 a 5

Diretor: Elcio Conte Lofredo Mourão
E-mail: mourao@sulrjl.com

Sem relatório no período

GRUPOS 6 a 10

Diretor: Sérgio Rodrigo Pegado
E-mail: sergio.pegado@gmail.com

Sem relatório no período

GRUPOS 11 a 15

Diretor: Salvador Mangini Filho
E-mail: salvador.rosana@dglnet.com.br

Sem relatório no período

XXIII TBI [EM] – PRELIMINAR

Início: 30.09.2006 Término: 30.09.2007

Diretor: Sergio Gonçalves Barbosa
E-mail: ssbarbo@pop.com.br

Grupo 5: Alcindo 1 Bechara - Bechara 1 Severino - Valentim 0,5 Bechara - Bechara 1/2 Guedes - Severino 0 Alcindo - Bechara 1 Rodney e Guedes 1 Severino. Antônio Mário Batista Lima cancelou a inscrição;

Grupo 6: Badolati 1 Arruda – Badolati 1 Gerhardt - Valentim 1 Severino - Soares 0 Badolati e Guedes 0,5 Badolati;

Grupo 7: Ademir 1 Thomas - Moraes 1 Thomas - Thomas 0 Bechara – Domingos 0 Bechara - Ademir 1 Domingos - Juarez 1 Domingos - Ademir 0 Juarez – Bechara 1 Severino – Bechara 1 Ademir - Moraes 0 Bechara – Costa e Silva 1 Domingos – Dênis 1 Domingos - Juarez 1 Bechara – Domingos 0 Moraes – Severino 1 Domingos - Domingos 0 Angel e Domingos 0 Thomaz;

Grupo 8: Bechara 1 Naves - Diegoli 0 Bechara (art. 15 e 26) - Gerhardt 0 Bechara - Moraes 1 Dantas - Dantas 0 Bechara - Moraes 1 Gerhardt – Dênis 1 Dantas – Dênis 1 Diegoli (Art. 15 §3º) - Dênis 1 Naves (Art. 15 §3º) - Dantas 0 Natal e Gerson 1 Dantas.

Diretor: Ivan Marques da Silva
e-mail: ivanmarquesds@uol.com.br

Grupo 09: Rogério 1 Moraes - Towkan 1 Wagner - Towkan 0,5 Rogério - Moraes 0 Towkan

Grupo 10: Alexsandro 1 Marcos - Alexsandro 1 Pedro - Towkan 0,5 Rogério - Rogério 0,5 Alexsandro

Grupo 11: Antoine 1 Irajá - Antoine 1 Rolim

Grupo 12: Elomar 0 Éboli

<< CAMPEONATOS ESTADUAIS >>

Diretor da Divisão: Paulo Afonso Borba Rolim**Rua Prof. Pedro Viriato Parigot de Sousa, 2511-Ap. 171 A****81200-100 – Curitiba- PR****E-mail: pabrolim@yahoo.com.br****VIII CEI SP (PO) FINAL****Início: 1/11/2004 Término: 1/11/2006****Diretor: Paulo Afonso Borba Rolim****E-mail: pabrolim@yahoo.com.br**

Ronaldo Cardoso 0,5 Goiano – Ronaldo Cardoso 1 Caraver - Coltro 0 Ronaldo Cardoso - Morato 0 Ronaldo Cardoso - Boffa 0 Ronaldo Cardoso - Boffa 0x0 Caraver - Caraver 0x0 Coltro –

Encerrado: Campeão: Ronaldo Teixeira Cardoso

MAT R	VIII - CEI - SP - final	nº	1	2	3	4	5	6	7	8	9	10	11	12	13	PTS
4953	Ronaldo Teixeira Cardoso	1		=	=	1	=	1	1	1	1	1	1	1	1	10,5
6902	Edmir Barbosa Fernandes	2	=		=	1	1	1	=	=	1	1	1	1	1	10,0
3360	José Getulio M. Segalla	3	=	=		1	1	0	1	1	1	=	1	1	1	9,5
448	Claudio Ant. E. Vassalo	4	0	0	0		=	=	1	1	1	1	1	1	1	8,0
8066	Donizete Adilson Goyano	5	=	0	0	=		0	1	1	1	1	1	1	1	8,0
2334	Vanildo João Kaupert	6	0	0	1	=	1		0	=	1	=	1	1	1	7,5
5927	Altamir Penha Morato	7	0	=	0	0	0	1		1	0	1	1	1	1	6,5
7634	Sergio Boffa	8	0	=	0	0	0	=	0		1	1	1	0	1	5,0
4022	José Celio Coltro	9	0	0	0	0	0	0	1	0		1	1	0	1	4,0
5482	Oswaldo de Lima	10	0	0	=	0	0	=	0	0	0		=	1	1	3,5
7077	Wagner Kern Velasques	11	0	0	0	0	0	0	0	0	0	=		1	1	2,5
3418	Carlos Caraver	12	0	0	0	0	0	0	0	0	0	0	0		1	1,0
1854	Ronaldo Teixeira Neves	13	0	0	0	0	0	0	0	0	0	0	0	0		0,0

<<< TORNEIOS ESPECIAIS >>>

Diretor Divisão:**Bianor de Oliveira Neves****Rua Ibituruna, 89 – Bloco 1 – Ap. 1208 – Rio de Janeiro – RJ – 20271-021****E-mail: boneves@ig.com.br****X CAMPEONATO BRASILEIRO DE VETERANOS(PO) – FINAL****XI CAMPEONATO BRASILEIRO DE VETERANOS (PO) – FINAL****Início: 25/6/2005 Término: 15/06/2007****Início: 25/6/2005 Término: 15/06/2007****Diretor: João Eduardo Pereira Abramides****E-mail: jabramid@terra.com.br****Diretor: João Eduardo Pereira Abramides****E-mail: jabramid@terra.com.br**

O encerramento do torneio foi prorrogado para 15/06/2007

O encerramento do torneio foi prorrogado para 15/06/2007

Santos 0,5 Morato – Iahn 0,5 Santos

Coelho 0,5 Iahn – Moura 0 Segalla – Iahn 0 Moura – Iahn 0,5

XII/XIII CAMPEONATO BRASILEIRO DE VETERANOS (PO) – PRELIMINAR

Diretor: Rafael Antonio Chedid
E-mail: rchedid@m2net.com.br

Sem relatório no período

Diretor: José Façanha Mamede
e-mail: jfmamede@globocom.com

Sem relatório no período

VII CBE (PO) - Final

Início: 10/6/2005 Término: 10/12/2006

Diretor: Bianor de Oliveira Neves
e-mail: boneves@ig.com.br

2o. Tabuleiro: Neves (PE) 1 Lima (PB) – Dillenburg (RS) 1 Neves (PE).

ENCERRADO: 1º) Fausto Monteiro Mesquita Jr. (PR) 4,0 pontos; 2º) Cláudio Antonio E. Vassalo (SP) 3,5; 3º) Warner Bruce Kover (RJ) 3,0; 4º) Jose Ribamar de Souza Neves (PE) 2,5; 5º) Alberto Francisco Dillenburg (RS) 2,0; 6º) Antonio Mario Batista Lima (PB) 0,0.

3o. Tabuleiro: Cavalcanti (RJ) 1 Flavio Silva (PE).

4o. Tabuleiro: Weyrich (RS) 1 Marcus Silva (RJ) – Torben (SP) 0 Weyrich (RS) – Marcus Silva (RJ) 1 Alex Santos (PB) – Araújo (PE) 0 Marcus Silva (RJ)

<<< TORNEIOS DE CLASSIFICAÇÃO >>>

Diretor da Divisão: Jaime Luís Henkes. Rua Eng. José Leal Filho, 159. Ap. 402. Maravilha – SC – 89874-000 jaimehenkes@mhnet.com.br

Torneios de Classificação - É permitida a participação simultânea em até três grupos, desde que as inscrições sejam solicitadas dentro do prazo de seis meses, contados a partir do início do primeiro grupo. Após esse prazo, o associado precisará definir a sua categoria no(s) grupo(s) em andamento, antes de solicitar novas inscrições. **Se a inscrição se baseia em um direito adquirido recentemente, recomenda-se anexar cópia da Ficha de Habilitação (XEB - 55) ao pedido.**

CATEGORIA ESPECIAL - TC/S

Diretor: Valdir Tavares Dourado
E-mail: valdirdourado@terra.com.br

GRUPO 11 (EM):

Fargnoli 0,5 Cláudio – Alcindo 1 Rolim e Ivan 0,5 Cláudio - Ramiro 1 Ivan – Ivan 0 Maia – Fargnoli 1 Alcindo – Álvaro 0 Ramiro e Alcindo 0,5 Ramiro

CATEGORIA ESPECIAL - TC/E

Diretor: João Baptista de Carvalho
E-mail: carvalho_baptista@yahoo.com.br

Grupo 06 (EM): Término: 12/11/07

Antoine 1 Baptista - Morau 1 Celso - Towkan 1 Celso - Baptista 0,5 Towkan - Antoine 1 Celso - Baptista 1 Valentim - Morau 1 Valentim - Antoine 1 Melo Franco - Towkan 1 Melo Franco - Celso 0,5 Jorge Jerônimo - Antonio Carlos M. Giudicelli e Roberto Dantas abandonaram com aviso

Diretor: Valdir Tavares Dourado
E-mail: valdirdourado@terra.com.br

Diretor: Valdir Tavares Dourado
E-mail: valdirdourado@terra.com.br

Grupo 275 (PO):

Wagner de Melo Franco Silva, inscrição cancelada.

CATEGORIA ESPECIAL - TC/A

Quem cumprir as exigências do Regulamento de Jogos será promovido à Categoria Especial. Os demais permanecerão na Categoria Aberta.

Diretor: Mario Valentim dos Santos Jr.
E-mail: mvsantosjr@gmail.com

Grupo 04 (EM):

Sergio 1 Eric - Eric 1 Lagunilha

Diretor: Jose Célio Coltro
E-mail: amaralcoltro@uol.com.br

Grupo 06 (EM): Término: 30/06/2007

Reginaldo 0 Bruno (Art.15) - Marius Roumbout Von Romsduk, eliminado (Art. 23)

GRUPO 07 (EM):

Agenor 0 Marcelo – Marcelo 1 Magalhães - inscrições canceladas: Fabrício de Oliveira Costa e Lourinaldo Estevam dos Santos

Diretor: Sergio Gonçalves Barbosa
E-mail: ssbarbo@pop.com.br

Grupo (SD) 8: Marcelo Moura de Souza, José Severino de Magalhães, Marcos Antonio Natal Gomes, Alexandro D. Brandão Hudson e Elizeu Maciel da Silva.

Magalhães 0,5 Hudson e Elizeu 0,5 Hudson.

Diretor: João Baptista de Carvalho
E-mail: carvalho_baptista@yahoo.com.br

Grupo 14 (PO): Término: 15/10/2006

Angel 1 Ana Vitoria - Angel 1 Velasques - Angel 0,5 Jaime - Jaime 0,5 Ana Vitória

Encerrado: classificados: Juarez Rodrigues Belem Jr e Angel Portal

MATR	TC A (PO) - GRUPO 14	Nº	1	2	3	4	5	6	7	PTS
5017	JUAREZ RODRIGUES JR.	1		=	=	1	1	1	1	5,0
8175	ANGEL PORTAL	2	=		=	1	1	1	1	5,0
1979	JAIME LUIS HENKES	3	=	=		1	=	1	1	4,5
7077	WAGNER KERN VELASQUES	4	0	0	0		1	1	1	3,0
8243	ANA V. P. ROTHEBARTH	5	0	0	=	0		1	1	2,5
863	JOSÉ ROBERTO TONETTI	6	0	0	0	0	0		1	1,0
3944	LOURINALDO E. DOS SANTOS	7	0	0	0	0	0	0		0,0

Grupo 15 (PO): Término: 1/1/2007

Sem ocorrências no período

Diretor: Jose Célio Coltro
E-mail: amaralcoltro@uol.com.br

Grupo 18 (PO): Término: 11/03/2008

Roberto Pontes do O – eliminado (Art.23)

<<< TORNEIOS TEMÁTICOS >>>

Diretor de Divisão: Valdir Tavares Dourado
Caixa Postal 05 - Frederico Westphalen - RS - 98400-000
E-mail: valdirdourado@terra.com.br

SÉRIE T T / F

Diretor: Valdir Tavares Dourado
 E-mail: valdirdourado@terra.com.br

TT/F.1 – Gr. 1: Paulo 0 Edilson – Paulo 0 Roberto Pontes e Rivair 1 Paulo.

TT/F.1 – Gr. 2: Roberto 1 Emerson.

TT/F.2 – Gr. 1: Raimundo 1 Vidal

TT/F.2 – Gr. 2: Mundstock 1 Gonçalo e Raimundo 0,5 Gonçalo - Raimundo 1 Roberto Pontes (art. 15).

TT/F.4 – Gr. 1: Vidal 1 Roberto Pontes. Encerrado: campeão – Donizete Adilson Goyano.

Matr.	TT/F.4 - (PO) GRUPO 01	Cl.	1	2	3	4	5	6	7	Pts.
8066	Donizete Adilson Goyano	1		1	1	1	1	1	1	6,0
7558	Roberto Gonçalo da Silva	2	0		0,5	1	1	1	1	4,5
5850	Vidal Silva Júnior	3	0	0,5		0,5	1	1	1	4,0
2957	Paulo Ribeiro Ramos	4	0	0	0,5		0	1	1	2,5
3181	Roberto Pontes do Ó	5	0	0	0	1		0	1	2,0
1390	Elio Berdaky	6	0	0	0	0	1		1	2,0
7425	Jaddus Murillo R. Manga	7	0	0	0	0	0	0		0,0

SÉRIE T T / G

Diretor: Valdir Tavares Dourado
 E-mail: valdirdourado@terra.com.br

TT/G 01 (EM) Gr. 01: Roberto Gonçalo da Silva, inscrição cancelada.

TT/G 01 (PO) Gr. 02: Roberto Gonçalo da Silva, inscrição cancelada.

TT/G 02 (PO) Gr. 02: Roberto Gonçalo da Silva e Mário Soares, inscrições canceladas.

TT/G 03 (EM) Gr. 01: Roberto Gonçalo da Silva, inscrição cancelada - Uilde 0 Magalhães.

TT/G 03 (PO) Gr. 02: Roberto Gonçalo da Silva, inscrição cancelada.

TT/G 04 (EM) Gr. 01: Uilde 0 Magalhães.

TT/G 04 (PO) Gr. 02: Mário Soares, inscrição cancelada

<<< III TORNEIO SEM COMPUTADOR >>>

Diretor: Wagner Ferraro da Costa
 E-mail: admfferraro@yahoo.com.br

Grupo 1 (PO): Sem relatório no período

QUAL É O MELHOR LANCE? (GM Larry Evans)

O leitor tem três opções para escolha nas posições abaixo. No entanto, somente um deles é o Melhor Lance. A resposta, encontrar-se-á na página 36

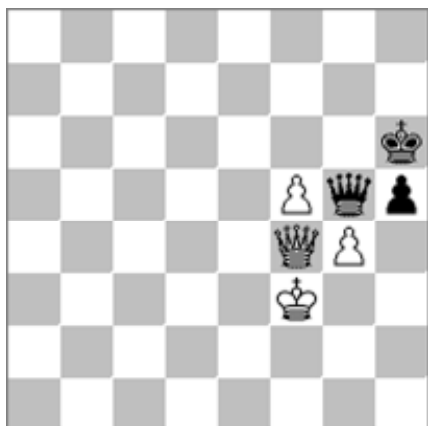

I- Brancas jogam:

- A. gxf5
- B. ♔d6+
- C. ♔xg5

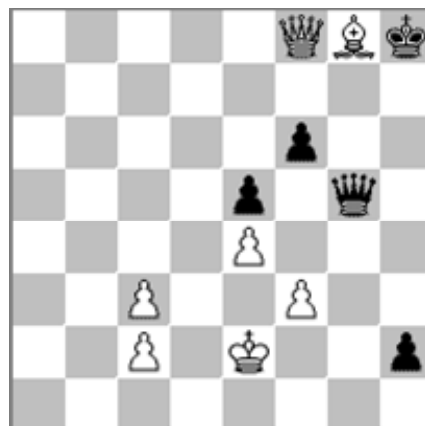

II- Brancas jogam:

- A. ♖e6+
- B. ♖d5
- C. ♔d8



III. Negras jogam:

- A...d4
- B... ♖h6
- C... ♖d4



IV. Negras jogam:

- A...h6+
- B... ♖cf4
- C... ♖g8+

TORNEIOS TEMÁTICOS

POSTAL, E-MAIL ou SALA DO CXEB (A escolha é sua!)

Os torneios temáticos podem ser inscritos e jogados pela Sala CXEB:

<http://www.interajedrez.com/CXEB/sp.htm>

TEMAS EM VIGOR A PARTIR DE JANEIRO DE 2007:

**a) TT/H.01 (B31) DEFESA SICILIANA
VARIANTE ROSSOLIMO**

1.e4 c5 2.♘f3 ♘c6 3.♙b5 g6 brancas



b) TT/H.02 (A90) DEFESA HOLANDESA

1.d4 f5 2.c4 ♘f6 3.g3 e6 4.♙g2 pretas



c) TT/H.03 (B01) DEFESA ESCANDINAVA

1.e4 d5 brancas



**d) TT/H.04 (C67) RUY LOPES, DEFESA
BERLIM, VARIANTE RIO DE JANEIRO**

1.e4 e5 2.♘f3 ♘c6 3.♙b5 ♘f6 4.0-0 ♘xe4 5.d4
♙e7 6.♙e2 ♘d6 7.♙xc6 bxc6 8.dxe5 ♘b7 9.♘c3
0-0 10.♖e1 ♘c5 11.♘d4 ♘e6 12.♙e3 ♘xd4
13.♙xd4 c5 brancas

TORNEIOS TEMÁTICOS TAMBÉM POR E-MAIL E SALA:

Ao inscrever-se em um TORNEIO TEMÁTICO, você deve indicar se deseja jogar por E-mail, Sala do CXEB ou postal. Se você nada indicar, será emparelhado em grupo "Postal" e só poderá usar das facilidades do E-mail se o seu oponente concordar. Para facilitar a rápida formação dos grupos, sempre indique as alternativas, quer em relação ao sistema de disputa (Postal x E-mail) quer em relação ao tema. Os temas são os mesmos e serão identificados da mesma forma, acrescentando-se "EM" às siglas acima, para a modalidade por E-mail (TT/H.1/EM; TT/H.2/EM; TT/H.3/EM e TT/H.4/EM).



FICHA ÚNICA DE INSCRIÇÃO EM TORNEIO

MATRÍCULA CATEGORIA RATING
 NOME E-MAIL
 ENDEREÇO CEP
 CIDADE UF FONE

Solicito minha inscrição em grupos do Torneio **versão:** [] POSTAL - [] E-MAIL (marque "X")

Onde foi obtido o direito à disputa desta fase ou Torneio?

ATENÇÃO: Não há Taxa de Inscrição nos torneios nacionais.

Assinatura

**INSCREVA-SE TAMBÉM PELA
SALA CXEB:**

<http://www.interajedrez.com/CXEB/sp.htm>

Anexo cheque nº
 do Banco
 no valor de
 referente à Taxa de Inscrição (para torneios internacionais)

Remeter esta ficha para: **CXEB Setor de Inscrições: João Eduardo P. Abramides**
Rua João Reis Ramalho, 216 – CEP 57052-270 – Maceió-AL – E-mail: jabramid@terra.com.br

INSTRUÇÕES PARA INSCRIÇÃO EM TORNEIOS

Para participar dos torneios do CXEB, os jogadores devem preencher esta Ficha de Inscrição Única. **É indispensável o associado indicar o número da Matrícula. Os não-associados devem preencher esse campo com "N".**

INFORMAÇÕES SOBRE TORNEIOS

Torneios de Classificação, Temáticos e Internacionais

Vide informação pertinente na contra-capa da Revista. Os jogadores que se inscreverem nos Torneios de Classificação devem anexar a **Ficha de Habilitação (xeb-55)** fornecida pelo Diretor do Torneio, para os casos de direito adquirido antes da oficialização do resultado final do evento em que se obteve acesso para disputar a categoria subsequente.

Campeonato Brasileiro Individual - CBI

Torneio anual restrito aos associados do Clube, com acesso na Fase Preliminar unicamente a jogadores integrantes das Categorias Especial e Superior, e também aos possuidores de rating no Clube superior a 1150.

Na Fase Semifinal, há acesso direto a jogadores classificados em outras competições do próprio CXEB, da CADAP e da ICCF. As Fases Semifinal e Final, são computáveis também para rating da ICCF. Este torneio é disputado na versão postal, nos anos pares; e por meio eletrônico, na versão por E-mail, nos ímpares. Na Fase Preliminar, é permitida a inscrição em até 3 grupos e, na fase semifinal, em até 2 grupos, desde que adquirido tal direito.

Taça Brasil - TB

Torneio acessível, na Fase Preliminar, a associados de qualquer categoria e a não-associados. A participação nas demais fases - semifinal e final - exige a filiação ao CXEB dos não-sócios. **Na fase preliminar, é permitida a inscrição em até 3 grupos e, na fase semifinal, em até 2 grupos, desde que adquirido tal direito.**

Campeonato Brasileiro por Equipes - CBE

e Taça Brasil por Equipes - TBE

As informações referentes a estes torneios serão publicadas na Revista, antes do início das respectivas fases preliminares.

Campeonatos Estaduais Individuais - CEI

Torneio acessível, na Fase Preliminar, a associados de qualquer categoria e a não-associados. A participação nas fases subsequentes exige a filiação ao CXEB. **Na fase preliminar, é permitida a inscrição em até 3 grupos e, na fase semifinal, se houver, em até 2 grupos, desde que adquirido tal direito.** A vinculação do participante com o Estado será feita pelo seu endereço **no ato da inscrição**, podendo ele continuar a disputar todas as fases subsequentes do evento se mudar de domicílio, no país, durante a realização do torneio. O número mínimo de inscritos para viabilizar um CEI é o de nove jogadores. Não sendo atingido esse número mínimo de participantes, o evento será cancelado.

Torneios Especiais: Veteranos, Feminino, Juventude

Torneios acessíveis, na Fase Preliminar, a associados de qualquer categoria e a não-associados. A participação nas fases subsequentes exige a filiação ao CXEB. **Na fase preliminar, é permitida a inscrição em até 3 grupos e, na fase semifinal, se houver, em até 2 grupos, desde que adquirido tal direito.** O torneio de Veteranos, a sua vez, é destinado a todos os que tenham completado 50 anos até a data do início da fase preliminar do torneio. O torneio Feminino é oferecido a enxadristas de qualquer idade. O torneio Juventude é dedicado aos jovens em geral que não tenham completado 19 anos até a data do início da fase preliminar do torneio.

PRÉ-QUALIFICAÇÃO

A inscrição em alguns Torneios/Fases de Torneios pode ser condicionada à pré-qualificação. Por exemplo: classificação em fase anterior, pontuação mínima em fase anterior etc; para esses casos, é necessário informar as condições da qualificação no campo "Onde foi obtido o direito à disputa desta Fase ou Torneio?" ou, simplesmente, juntar ao envio a ficha xeb-55.

TAXAS DE INSCRIÇÃO

Torneios nacionais: não há taxa de inscrição;
Torneios internacionais: consultar tabela inserida na revista.

(LEVA O XADREZ, TRAZ O AMIGO)

Fundado em 14.02.69

Nº					
----	--	--	--	--	--

[illegible][illegible][illegible]

Cidade

[illegible][illegible]

E-mail: _____

3 – Profissão _____ Estado Civil _____

Nascido em _____ Data do nascimento _____

(Cidade, Estado e País)

4 – Residência _____

5 – Nome e endereço do Clube onde joga Xadrez _____

6 – Jogou ou joga Xadrez Postal? _____ Desde quando? _____

7 – Como tomou conhecimento do CXEB?

Local e Data

Assinatura

INSTRUÇÕES PARA PREENCHIMENTO DESTA PROPOSTA

- Preencha à máquina ou em letra de forma;
- Junte à proposta um cheque nominativo ao Clube de Xadrez Epistolar Brasileiro, correspondente à sua 1ª anuidade;
- A proposta deverá ser enviada ao CXEB-Escritório - Caixa Postal 21.200 - CEP 04602-970 - São Paulo – SP;
- Solicitamos-lhe indicar abaixo os nomes e endereços de alguns dos seus amigos que poderiam jogar xadrez por correspondência, para prévio contato.

Todos os dados constantes nesta proposta serão de uso confidencial e restrito ao CXEB.



CLUBE DE XADREZ EPISTOLAR BRASILEIRO (LEVA O XADREZ, TRAZ O AMIGO)

O QUE É O XADREZ POSTAL? - É a prática do xadrez por correspondência.

COMO PRATICÁ-LO? - Os jogadores enviam seus lances por carta, aerograma, cartão postal, fax ou por E-mail ou ainda por outro meio a ser criado ou referendado pelo Clube, usando os mesmos sistemas usuais de anotação do *xadrez ao vivo*:

Descritivo – 1.P4R P4R 2.C3BR C3BD, **Algébrico** – 1.e4 e5 2.Cf3 Cc6 ou **Numérico** – 1. 5254 5755 2. 7163 2836. O Sistema Numérico é muito usado nas competições internacionais. Nos torneios nacionais, a sua vez, recomenda-se o uso do Sistema Algébrico. Os torneios são regidos por regulamentos e regras próprias que estabelecem, entre outras condições, o Tempo de Reflexão (total dos dias que são permitidos para refletir e responder o lance do adversário, a cada série de 10 lances), e a duração dos torneios, em geral de um ano e meio, se por carta; um ano, se por E-mail. O jogador enfrentará, simultaneamente, todos os parceiros do seu grupo.

COMO FAZER PARA PRATICÁ-LO? - No Brasil, o xadrez postal é dirigido pelo Clube de Xadrez Epistolar Brasileiro - **CXEB**, reconhecido pela Confederação Brasileira de Xadrez (**CBX**), filiado à Internacional Correspondence Chess Federation (**ICCF**), entidade internacional do xadrez postal, e à Confederación Americana de Ajedrez Postal (**CADAP**), que representa a ICCF na América Latina.

COMO ASSOCIAR-SE AO CXEB? - Basta preencher a proposta de sócio, no verso, e remetê-la ao CXEB-Escritório, com o pagamento da primeira anuidade.

PAGA ALGUMA TAXA? - Sim, uma contribuição anual de R\$72,00. O pagamento pode ser feito por meio de cheque comum, cruzado, nominativo ao CXEB, ou de depósito em conta-corrente do Clube, com o posterior envio da cópia do depósito à Tesouraria, para identificação do crédito.

O QUE OFERECE O CXEB? - Torneios! Amigos! Diversão de Primeira Qualidade! Veja:

a) TORNEIOS DE CLASSIFICAÇÃO – TC - Torneio no qual o associado define a sua categoria no Clube: Torneio de Classificação da Categoria Aberta (TC/A), Torneio de Classificação da Categoria Especial (TC/E) ou Torneio de Classificação da Categoria Superior (TC/S). O primeiro torneio é formado com grupos de 7 participantes e o segundo e o terceiro são torneios formados com grupos de 11 jogadores. Os dois primeiros colocados de cada grupo são promovidos à categoria seguinte (exceto na Superior), desde que atinjam no mínimo 3/4 dos pontos possíveis; os que não obtiverem 1/3 dos pontos possíveis voltam à categoria imediatamente anterior (não há rebaixamento no TC/A). Ao inscrever-se em um TC pela primeira vez, o associado deverá disputar um TC/A. É permitido jogar, simultaneamente, até 3 grupos da mesma categoria, desde que a inscrição seja realizada no máximo em até 6 meses após o início do primeiro grupo.

b) TORNEIOS TEMÁTICOS - Grupos com 7 participantes, estes torneios têm início sempre que se completa um grupo de uma determinada Abertura e não há limite de inscrição em grupos de mesmo tema ou de temas distintos. Os temas disponíveis são divulgados na Revista Brasileira de Xadrez Postal - RBXP, e são renovados anualmente.

c) CAMPEONATO BRASILEIRO INDIVIDUAL - Torneio anual restrito aos associados do Clube, com acesso na Fase Preliminar unicamente a jogadores integrantes das Categorias Especial e Superior, e também aos possuidores de rating no Clube superior a 1150. Na Fase Semifinal, há acesso direto a jogadores classificados em outras competições do próprio CXEB, da CADAP e da ICCF. As Fases Semifinal e Final, são computáveis também para rating da ICCF. Este torneio é disputado na versão postal, nos anos pares; e por meio eletrônico, na versão por E-mail, nos ímpares.

d) TAÇA BRASIL - Torneio anual acessível aos não-associados e aos associados do Clube, independentemente da categoria a que pertençam. É disputado na versão postal, nos anos ímpares; e por meio eletrônico, na versão por E-mail, nos pares. Uma das maiores competições do xadrez postal mundial!

e) XADREZ EPISTOLAR RÁPIDO - Torneios de 10 meses de duração, com regras próprias. Uma novidade mundial, exclusiva do CXEB! Vale a pena experimentar.

f) OUTROS TORNEIOS - Realizamos ainda: Torneios por Equipes, Torneios para Veteranos, para Jovens (em geral) e para Mulheres, Campeonatos Estaduais e Competições Internacionais. Veja o calendário dos Torneios na Revista.

g) TORNEIOS ELETRÔNICOS – Têm a duração de 12 meses (os torneios postais, como já informado, 18 meses). Há ainda a possibilidade de jogar-se os torneios específicos da Categoria Postal utilizando-se o E-mail, desde que haja mútuo acordo entre os jogadores. **Atenção:** a recíproca, no entanto, é proibida.

COMO PARTICIPAR DOS TORNEIOS? - Consulte a seção *Serviços - Informações – Inscrições*, na Revista. Os inscritos em qualquer torneio recebem o emparelhamento com nome e endereço de seus adversários, datas do início e término da competição e outras informações pertinentes.

MAIS ALGUMA COISA? - Sim, a cada dois meses os associados recebem, gratuitamente, uma revista contendo os resultados dos torneios, partidas, artigos e muitas informações úteis. Também o clube disponibiliza um endereço exclusivo na Grande Rede, sem restrições de acessibilidade. *Visite-nos.*

CXEB - Caixa Postal 21200 - 04602-970 - São Paulo – SP

Home-page: <http://www.cxeb.org.br>

E-mail: contato@cxeb.org.br
